Incendio en Maderas Industrializadas

Información Pág. 4

EN NAYARIT DHL mensajería mundial TEL. 30038 - 38045 ALLENDE Y ZACATECAS TEPIC, NAY.

$1000 PESOS M.N.
Meridiano De Nayarit
Tepic, Nay., Jueves 22 de Marzo de 1990. Año XLVI Epoca II No. 1,147

XEROX
SOLICITE DEMOSTRACION
TELS. 2-16-86 Y 2-46-04
FAX XEROX

Impresionante Interés por Participar Como Candidatos del PRI

La Democracia Interna del Tricolor Funcionó

✦Más de 200 son los Aspirantes a Presidentes y Diputados

✦Lucas Vallarta se Registró por el II Distrito

Una gran pasión por participar despertó la jornada priísta de registro de aspirantes a precandidatos a Presidentes Municipales y Diputados locales, anoche luego de cerrarse los trabajos de las mesas se pudo saber que pasan de doscientos en todo el estado los aspirantes a representar el PRI en el próximo proceso electoral.

En Tepic, los seis que sonaron desde un principio fueron los que solicitaron registro són: Jose Angel Cerón Alba, Alejandro Rivas Curiel, Roberto Lómeli Madrigal, Rafael Mascorro Toro, Sergio Naya Fregoso y Alejandro González Sanchéz (a) La Marrana.

En Santiago Ixcuincla, hubo dos aspirantes que se registraron juntos en medio de diferentes multitudes que los respaldan, notándose una mayor participación de seguidores de Jose Luis Barajas Médina, sin embargo campeó un ambiente de fiesta. La sorpresa la dío el recién electo secretario general del C.D.E. del PRI Lucas Vallarta Robles, quién en ese mismo acto quedó registrado como aspi-

PASE A LA PAG. 4

El gobernador del estado Celso Humberto Delgado Ramirez presidio la ceremonia del 184 aniversario del natalicio del Benemérito de las Américas Benito Juárez

FUENTE POLITICA

Por Amadeus.

Ixtlán del Río.- en un importante acto político celebrado el pasado día 20 de marzo en las oficinas del P.R.I. en la ciudad de Ixtlán del Río, el Lic. Otoniel Pérez Orta registro su precandidatura a la diputación por el IV Distrito Electoral local, que comprende los municipios de Ixtlán del Río y Amatlan de Cañas.

Acompañado de dirigentes representativos de los sectores que componen las fuerzas sociales de aquella región, el Lic. Pérez Orta, oriundo de aquella cabecera municipal, presentó todos los documentos que solicita el C.E.N. y el C.D.E. del

PASE A LA PAG. 4

Pide Indemnización el Líder del FRAP

POR PATRICIA RAMIREZ

Hoy, el gobierno del estado tendrá que dar respuesta a las peticiones que el Frente Revolucionario de Acción Patriótica, le hiciera a través de Germán Rodríguez director general de gobierno el martes pasado, y entre las que destaca una indemnización económica para todos los colonos que fueron desalojados del predio que invadieron a un lado del ferrocarril, de propiedad privada.

José Luis Sánchez, líder del FRAP, dijo que a las más de cien familias que ahora no tienen un hogar, tendrán que otorgárseles por lo menos una indemnización equivalente a un mes de salario mínimo.

"Además =dijo=, Epigmenio García, dueño del terreno, tendrá que entregarnos diez mi-

PASE A LA PAG. 4

Descubre Droga la PJF en Redilas de Doble Fondo

POR: ISIDORO PEREZ RUIZ

MEXICO, D.F.- De un tiro mató dos pájaros, la Policía Judicial al detener a tres presuntos narcotraficantes que pretendían introducir más de media tonelada de mariguana a los Estados Unidos, a bordo de un camión con redilas de doble fondo, todo esto se originó en el punto de revisión del cruce de ferrocarriles de la carretera Matamoros Reynosa, Tamaulipas.

Agentes federales, al sospechar de todo tipo de cargamento y al observar el nerviosismo de los pasajeros del camión pesado de marca Famsa, se dieron a la tarea de llevar a cabo una minuciosa investigación a la unidad, encontrándose en su interior mariguana con un peso superior a los 428 kilogramos.

Las pesquisas se originaron en el cruce de ferrocarril de la carretera Matamoros Reynosa, ubicado en el Estado de Tamaulipas.

En ese lugar fueron detenidos Roberto Escobedo y Ricardo Andrade, copiloto del chofer, quienes al ser interrogados por agentes del grupo antinarcóticos, señalaron que tenían la intensión de pasar la droga hacia los Estados Unidos por una jugosa cantidad de dinero.

De esa menera al continuar con las investigaciones en el reten ferroviario Agentes Federales horas más tarde detuvieron a un tercer sujeto cómplice de los dos detenidos, a este último se le decomisaron dos armas de alto poder una camioneta Pick up, así como una pistola de aire especial para desatornillar y desmontar las redilas del ca-

PASE A LA PAG. 4

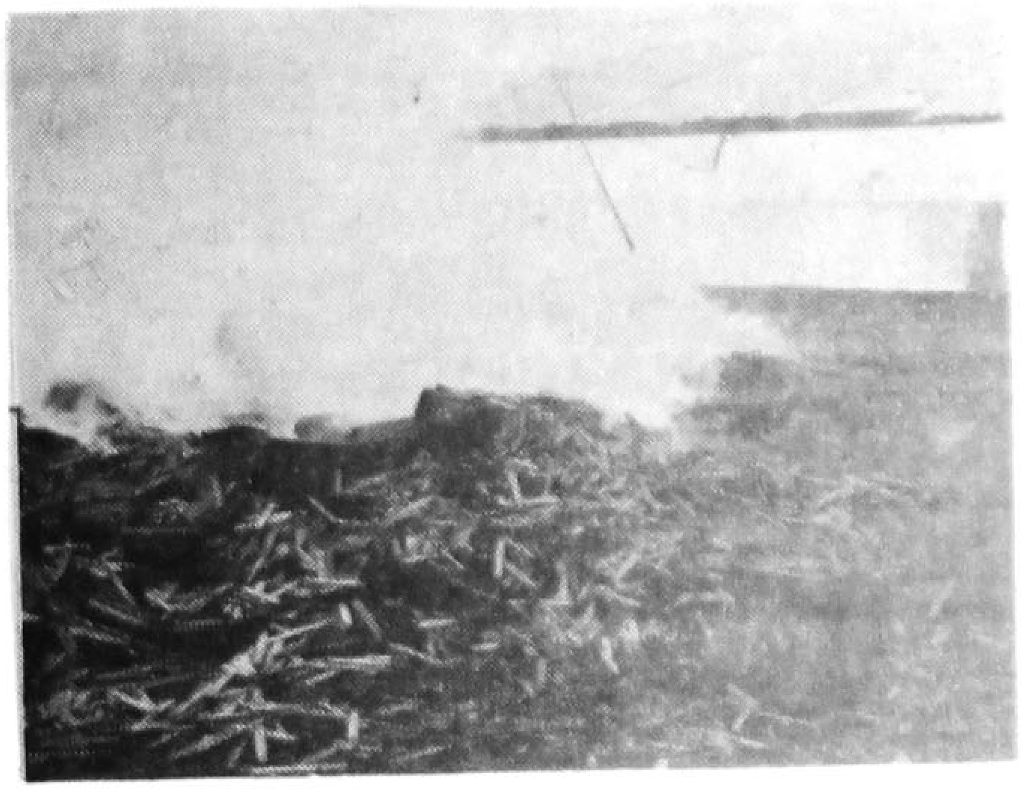

Grandes pérdidas económicas deja el incendio en las instalaciones de MINAY.

Mi Campaña no es Mía Sino del Partido: Ney M. González

POR LORENA HERNANDEZ

Ney M. González Sanchez, precandidato priísta a diputado local por el tercer distrito, dijo que la meta es ganarle a la oposición, y no crear divisionismos en el interior del PRI.

González Sanchez aseguró que su campaña no es para él, sino para el PRI, toda vez que debe fortalecerse el poder de convocatoria y participación de las bases militantes.

El precandidato a legislador señaló que no hará fórmula con alguno de los otros precandidatos que buscan la presidencia municipal de Tepic, únicamente intentará obtener el respaldo de los vecinos del tercer distrito.

Apuntó que tiene veintisiete

PASE A LA PAG. 4

PULSO

Elías Maldonado

Ya se había advertido de la gran irresponsabilidad del gerente general de la empresa gubernamental Maderas Industrializadas de Nayarit (MINAY), Hugo Villa Toledo, la cual, ayer estuvo a punto de ser pasto total de las llamas que medianamente fueron controladas por el (H) Cuerpo de Bomberos de Tepic.

El pasado jueves 8 de marzo se dio a conocer (MERIDIANO 1,135) que la Industria Forestal iba en picada de manera Intencional. ¿El responsable?: El sobrino del exgobernador sinaloense Antonio Toledo Corro: Hugo Villa.

Ayer, el reloj marcaba las 22:00 horas y el fuego seguía

PASE A LA PAG. 4

Toma Protesta la Nueva Dirigencia de la CANACO

POR LORENA HERNANDEZ

La Cámara de Comercio, Servicios y Turismo de Tepic (CANACO) renovará hoy su dirigencia en un acto que se verificará en Casa de Gobierno, el ejecutivo estatal Celso Delgado, tomará protesta al comité que encabeza Antonio Flores Pinedo.

En febrero pasado, Flores Pinedo resultó electo presidente de la CANACO Tepic para continuar las labores que relizaba Rigoberto Miramontes Rodríguez.

En el evento estarán presentes los comerciantes tepiscenses afiliados a la CANACO, así como funcionarios de los tres niveles de gobierno.

El nuevo dirigente de los comerciantes aseguró recientemente que defenderá los intereses de sus agremiados pero sin alterar la concertación pactada con los gobiernos Federal y Estatal.

Los Precandidatos en Igualdad de Condiciones: JSI

POR LORENA HERNANDEZ

Los precandidatos del Partido Revolucionario Institucional (PRI) se encuentran en igualdad de condiciones y oportunidades para someterse al proceso de consulta a la base militante priísta el próximo domingo uno de abril, aseguró el delegado nacional del tricolor Jorge Schiaffino Isunza.

Schiaffino Isunza dijo que la voluntad de la base será respetada debido a que se ha entrado en una fase de modernización y democratización del partido, "y yo me responzabilizo de que se respete la voluntad de los militantes", apuntó.

Precisó que habrá de generarse la competencia entre los precandidatos, toda vez que se han registrado varios priístas por cada distrito y municipio.

En lo que respecta a la capital de la entidad, los precandidatos son Alejandro Rivas Cúriel, José Angel Cerón Alba, Roberto Lomelí Madrigal, Alejandro González Sánchez y Rafael Mascorro Toro, indicó.

Expresó que los nayaritas están convencidos de que la democracia impera dentro del PRI, luego del proceso de renovación de los cuadros dirigentes desde los seccionales hasta el Comité Directivo Estatal.

La elección de los candidatos será fundamental para cimentar las bases del nuevo partido ten[illegible] trabajo político, carrera de partido que hayan hecho una vida como

PASE A LA PAG. 3 SECC. D

Tepic Tendrá 45 Taxis Más

POR PATRICIA RAMIREZ

Durante el transcurso de la próxima semana, el gobierno del estado hará entrega de cuarenta y cinco permisos de taxis a igual número de transportistas colectivos de Tepic.

Luego de que decenas de taxistas afiliados a la Confederación General de los Trabajadores, realizaron un plantón de dos días frente a palacio de gobierno exigiendo la entrega de cincuenta y seis permisos, el martes pasado se efectuó una reunión ahí

PASE A LA PAG. 3 SECC. D

Meridiano
TELEFAX 29418

La Vida Política Nacional Requiere Modernización

Como en la Reforma, hoy se plantea un Gran Programa de Modernización de toda la vida nacional, incluyendo el Estado, eliminando vicios políticos, vicios administrativos, lagunas legislativas y en la organización de la sociedad moderna, que requiere un vigoroso impulso en su educación cívica de acuerdo con su nuevo papel en el desarrollo. Más que rectificaciones será un renacimiento de lo que en escencia somos; de lo que siempre hemos sido; de los valores que nos entregaron generaciones anteriores y que ahora enarbolamos con energía, entusiasmo y eficiencia renovados".

Lo anterior lo manifestó el doctor Juan Pérez Abreu a nombre de la Sociedad Mexicana de Geografía y Estadística, ante el gobernador Celso Humberto Delgado Ramírez, en el acto cívico que se realizó este miércoles para conmemorar el 184 aniversario de Benito Pablo Juárez García, ante el monumento erigido en su memoria. En el acto estuvieron presentes el licenciado Rafael Pérez Cárdenas, presidente del Congreso Permanente del Estado, los representantes de la XIII zona militar y del X zona naval, así como funcionarios públicos y alumnos de varias escuelas de esta ciudad.

Por su parte, el profesor Hector Javier Bobadilla, al hacer uso de la palabra a nombre de la Gran Logia de Nayarit invitó a los presentes a reflexionar sobre la situación actual del país, y dijo

PASE A LA PAG. 3 SECC. D

Plaza-Pública

MIGUEL A. GRANADOS CHAPA
DE AGENCIA MEXICANA DE INFORMACION

Algunos diarios capitalinos reprodujeron en espacio pagado, la semana pasada, una carta dirigida por la periodista Isabel Arvide al Presidente de la República. Aquí le damos lugar también, por interés informativo, y por las causas que anotaremos después de copiar el texto:

"Distinguido señor Presiden-

PASE A LA PAG. 3 SECC. D

Los intocables

JOSE LUIS MEJIAS
DE AGENCIA MEXICANA DE INFORMACION

El mes de noviembre de cada cuatro año los Estados Unidos llevan al cabo elecciones para renudar o reelegir poderes federales, empezando por el Presidente de la República. Pues bien, los tres institutos de sondeos y encuestas que cubrían todo el ámbito nacional, en 1948 -Roper, Gallup y Cross ley- a

PASE A LA PAG. 4 SECC. D

CAVALIER

ESTE ES EL

Desde que General Motors abrió sus puertas, ha marcado una era automotriz a través de cada década.

Ahora, en 1990, disfrute el poder del nuevo Cavalier.

Tecnología que va de acuerdo a nuestra era, porque Cavalier es el único automóvil en su categoría con el poderoso motor V-6 Multi-Port Fuel Injection y el más amplio equipamiento de serie.

El automóvil más equipado en su tipo.

- Encendido electrónico computarizado.
- Batería libre de mantenimiento.
- Transmisión manual de 5 velocidades al frente.

- Dirección hidráulica.
- Frenos de potencia.
- Seguridad, por su exclusivo interruptor de arranque neutral.
- Faros de halógeno de largo alcance.
- Espejo lateral izquierdo y derecho. El del conductor operado a control remoto.
- Espejo retrovisor interior día/noche.
- Parabrisas sombreado y cristales tintados.
- Modernos tapones de rueda.
- Alarma contra robo.
- Compartimiento de equipaje de gran capacidad.
- Sistema de pintura bicapa

PRINCIPIO

CAVALIER

de óptima apariencia y durabilidad.
- Modernismo, funcionalidad, en su avanzado tablero de instrumentos con tacómetro integrado.
- Indicador luminoso en el dispositivo de encendido de luces.
- Señal de advertencia de luces encendidas.

- Radio A.M./F.M. estéreo, sistema de cuatro bocinas y reloj digital.
- Desempañador de parabrisas y calefacción.
- Compartimiento de guantes con sistema de iluminación y cerradura.
- Espejo de vanidad.
- Comodidad y amplitud en

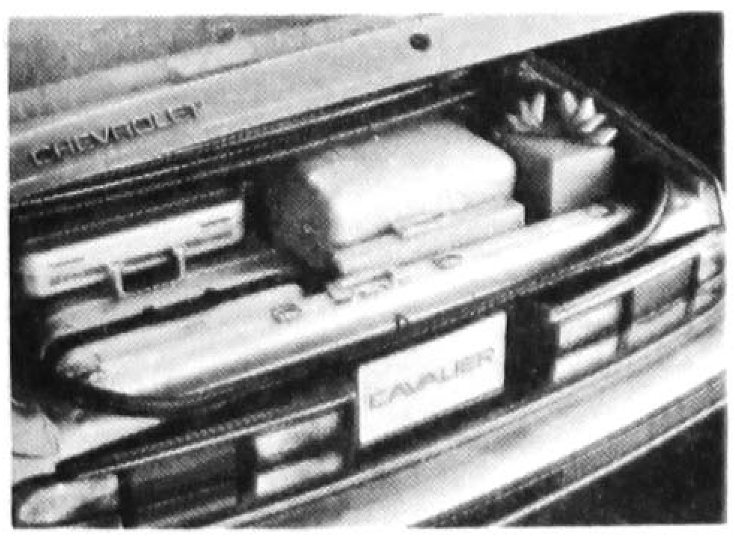

sus asientos con vestiduras en tela.
- Asientos delanteros de cubo con respaldo reclinable.
- Cinturones de seguridad con nuevo indicador electrónico.
- Tres cinturones de seguridad en el asiento trasero.

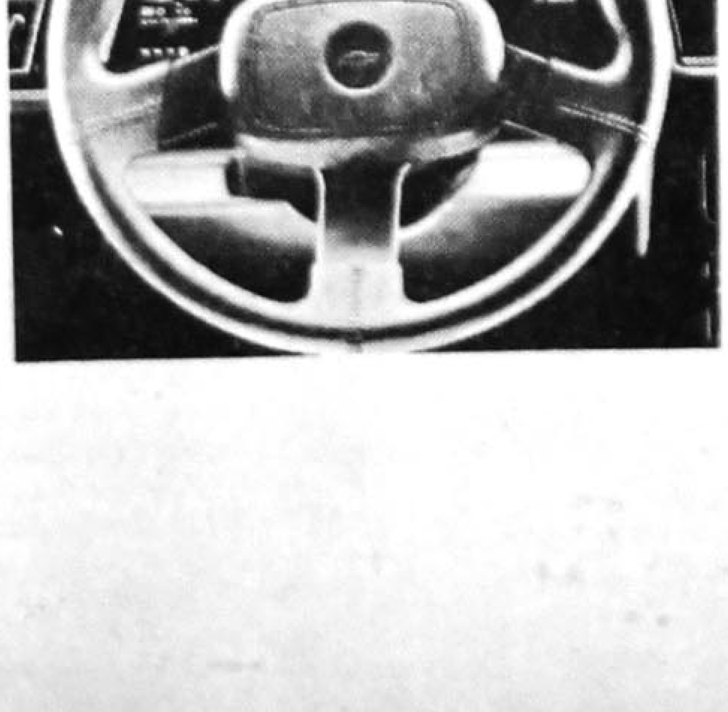

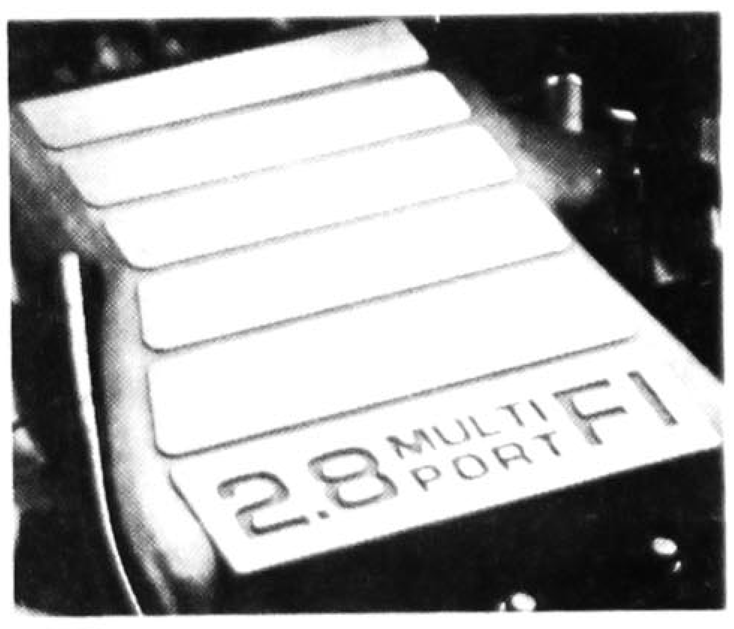

- Tapetes auxiliares de alfombra, delanteros y traseros.
- Luz auxiliar de freno en medallón.

Manéjelo con su Concesionario Chevrolet.

GM México

LA NUEVA ERA GENERAL MOTORS

Tepic, Nay., Jueves 22 de Marzo de 1990.

POLICIACAS

Meridiano De Nayarit

A CARGO DE: GUILLERMO AGUIRRE

PAG. 4

Insolados y una Fracturada en el Ascenso al Cerro de San Juan

El saldo arrojado en la acostumbrada marcha de ascenso al cerro de "San Juan" es de 8 desmayados por insolación, 3 personas golpeadas en forma leve así como una señorita fracturada del pie izquierdo ésta última de nombre María Eugenia Flores Hernández, de 21 años de edad.

Meridiano realizó también la marcha solidaria para la conservación de la ecología del "San Juan" sólo que muy de mañana, pudieron saludar en la cima del cerro a distinguidas personalidades que también se avientan su caminada juntamente con miles de entusiastas campistas.

Entre otros pudimos saludar al Lic. Celso H. Delgado Ramírez, y al Mayor Juan Manuel Pérez Medina, que sin muchos aspavientos también trotaban obligadamente en las empinadas bajadas.

La nota triste como siempre la dan los irresponsables que abundan en todos lados, siendo en esta ocasión un grupo de muchachos que sin ninguna precaución bajaban a toda carrera por las reducidas veredas que sirven tanto para el ascenso y el descenso y donde cabe sólo una persona en ciertos lugares, estos bestiales jovencitos al llegar a un puesto de protección civil, ya sin poder controlar su carrera arremetieron contra las encargadas del mismo, provocando que María Eugenia se desbarrancara muchos metros abajo de donde fue rescatada para ser trasladada por una ambulancia de la Cruz Roja a la clínica del Seguro Social donde permanece encamada, otras muchachas que la acompañaban fueron golpeadas y atendidas por los puestos de socorro instalados en las faldas del cerro.

Arde MINAY, se Pierde la Tercera Parte de la Madera

Aproximadamente una tercera parte de la existencia de madera embodegada, sumamente millonaria, es el saldo del pavoroso incendio registrado ayer en las instalaciones de "Maderas Industrializadas de Nayarit" (MINAY), ubicadas en la Ciudad Industrial nayarita.

El incendio se inició a las 12:30 horas y al cerrar edición el fuego seguía incontrolable, ya que las corrientes de aire eran propicias para la propagación del fuego.

Pedro Basulto Mares, comandante del Cuerpo de Bomberos, al ser entrevistado en el lugar del incendio dijo que al parecer el fuego consumió más de hectárea y media de madera con un valor incuantificable, "por fortuna fuimos avisados y evitamos que la lumbre alcanzara parte de la maquinaria pesada y de trabajo que aquí se encuentra", además agregó, "hasta ahorita es inexplicable el inicio del fuego".

Cabe reconocer que la tenaz lucha del honorable Cuerpo de Bomberos, realizada por más de 5 horas, evitó una catástrofe de impredecible magnitud pues en torno a MINAY se encuentran otras industrias que por ser ayer un día inhábil se encontraban al igual que ésta sin ninguna protección.

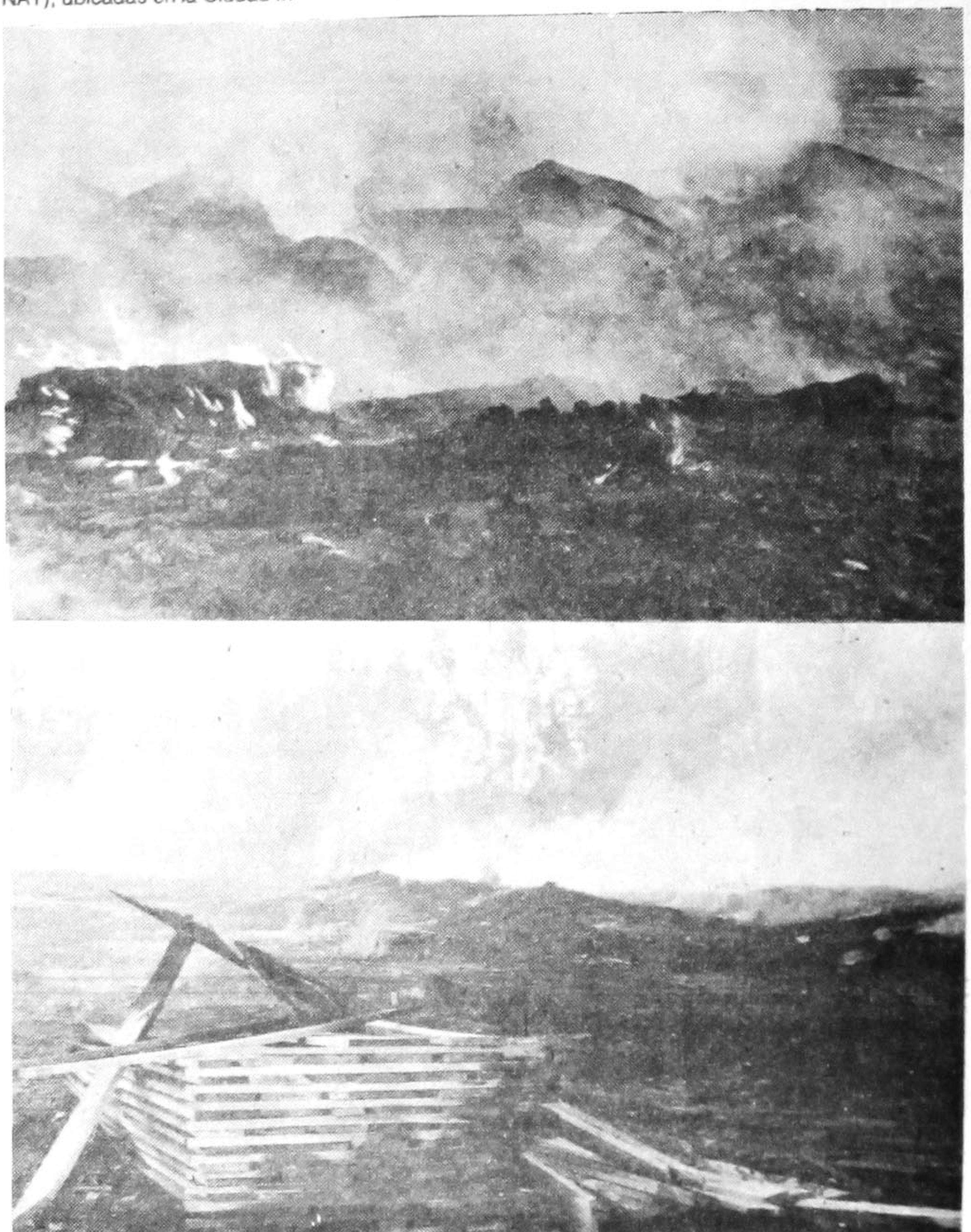

Joven Motociclista Atropellada por Cafre

Cipatli Zavala Uribe, de 21 años de edad, fue atropellada por el automovil último modelo marca Chrysler, placas RF125, propiedad de Héctor Ramírez Ramírez, quien huyó cobardemente después de que lanzó por los aires a la desdichada muchacha.

El impacto ocurrió cuando la hoy lesionada viajaba a bordo de una motocicleta de su propiedad marca Yamaha, color negro, modelo 1990, por la avenida P. Sánchez de norte a sur y al llegar al crucero de la calle Eulogio Parra, el conductor del Chrysler trató de dar vuelta a su izquierda sin ninguna precaución con los resultados señalados.

Un doctor particular atendió a la joven, quien presentaba golpes contusos en todo el cuerpo y un soberbio ojo amoratado al caer de frente contra el pavimento, se espera que de un momento a otro el causante de esta desgracia sea capturado para que se haga responsable de lo ocurrido.

Pide . . .

llones de pesos por el desmonte de terreno que las familias hicieron para poder habitar el lugar.

En otras cosas, los colonos militantes del FRAP, también exigen que les sean otorgados conforme a los reglamentos del Instituto para la Vivienda en Nayarit (INVINAY), un total de trescientos lotes, en cualquier parte de la ciudad.

"Y de estos trescientos estamos pidiendo que veinticinco sean donados a las familias más pobres", explicó José Luis Sánchez.

Igualmente, los frapistas requieren del PRONASOL, la construcción de obras generadoras de empleos para los propios afectados, tales como una bloquera una cerrajería y una fábrica de mosaicos.

Varios puntos más contempla el documento que le fué entregado al director general de gobierno, Germán Rodríguez Jiménez, mismo que prometió hacérselo.

La Democracia . . .

rante a pre-candidato por el XI distrito de Santiago que comprende la región de las Haciendas, no tendrá problemas y desde ahora se le señala como la personalidad más importante que llegará al congreso con toda seguridad.

Aquí en Tepic, tampoco hubo sorpresas y los nombres de los registrados que sonaban esos son.

Los candidatos fuertes por Tepic son en el XVIII Jorge Armando Verdín y Víctor Pineda, en el XVI Adan Zamora Tovar, en el III Ney M. González, en el I Juventino Ruíz Corona, y el II Luis Rodoldo Ahumada Amador. La lista completa la daremos a conocer mañana por razones de espacio y tiempo.

RESTAURANT VEGETARIANO
EL TRIGAL

Le ofrece desayunos y comidas corridas, pensando siempre en su salud. Además a la carta tenemos las ya famosas hamburguesas Girasol y el Yogurt natural.

Veracruz 112 local 4 Int. Plaza Colonial

Mi Campaña..

años de campaña, pues ha vivido desde niño en el tercer distrito y añadió que desea defender los derechos de los ciudadanos tepiscences desde el Congreso del Estado.

La existencia de "rivales" por su distrito, fortalecerá las labores de proselitismo y precampaña y sobre todo la unidad entre los priistas de Nayarit, aseveró.

Ney González indicó que la verdadera pelea deberá darse el dos de junio, durante la efectuación de los comicios electorales y será en contra de la oposición y sus candidatos.

Puntualizó que de ser electo candidato a legislador, iniciará inmediatamente su campaña política para adjudicarse los votos "legalmente" de los habitantes de su distrito y vencer de esta manera a los opositores.

Por Venganza Golpean a un Circuitero

Los crueles sujetos que ya se encuentran a disposición de la agencia del ministerio público de detenidos, todos ellos con domicilio en la colonia Venceremos.

Ejecutando una cruel venganza por el maltrato recibido de parte del Servicio Urbano local, tres individuos de nombre José Antonio Castañón, Pascual Godoy Rentería, y Manuel Romero Correa, de 26, 20 y 28 años de edad respectivamente, golpearon sin piedad al chofer del autobús de pasajeros del Servicio Urbano número 218, Felipe Arellano Ramos, quién se encuentra encamado debido a la golpiza recibida.

mos, en ningún momento demostraron su interes en robar al chofer, pues todo el dinero se encontraba en su lugar y tampoco bolsearon al referido, aún cuando tuvieron oportunidad incluso hasta de matarlo, según se dijo.

Se han manejado dos versiones acerca del porque de la brutal golpiza propinada al circuitero, una de ellas es de que los habitantes de la colonia Venceremos cansados de tantas vejaciones sufridas por el pésimo servicio de autobusés han decidido hacer justicia con los trabajadores del gremio, y la otra es que ya había rencillas entre el lesionado y los lesionadores.

Descubre

mión que llevaba la droga.

El inculpado informó al agente del ministerio público federal tener más de dos años dedicándose al tráfico, cultivo y cosecha de mariguana junto con sus demás complices.

(NOTIPRESS)

MOTEL La Loma

TELEFONO 3-77-77 CON 3 LINEAS ROTATIVAS TEPIC NAYARIT

Terminó Exitosamente el Levantamiento del Censo: INEGI

El día 16 de marzo se completó con éxito el recorrido de todas las localidades que conforman el territorio nacional.

Los empadronadores voluntarios visitaron la totalidad de viviendas del país.

Como estaba programado, el día 16 de marzo concluyó exitosamente el recorrido de todas las localidades del país, para captar la información correspondiente al XI CENSO GENERAL DE POBLACION Y VIVIENDA, coordinado por el INEGI.

Se invita a la población que no se encontró en su vivienda en el periodo del 12 al 16 de marzo, para que acuda a la oficina censal más cercana a su domicilio a proporcionar sus datos. Con este fin, los empadronadores que visitaron la totalidad de las viviendas del país, en los cinco días de arduo trabajo, dejaron avisos el viernes 16 por la noche para que el jefe de familia, o una persona mayor que conozca la información del hogar, proceda a censarse en dichas oficinas.

Adicionalmente, el INEGI mantendrá abiertos los módulos de información y continuará operando las líneas telefónicas para consultas: 2-25-16, 2-69-14 y 2-69-39, ubicados en la Coordinación Censal Estatal con domicilio Lerdo # 84 Ote.

Durante ésta semana, se supervisará el cubrimiento del 100% de las viviendas, así mismo principian los trabajos de captura y procesamiento de los millones de cuestionarios levantados; con el objeto de iniciar la etapa de producción de resultados, los cuales se empezarán a generar en Julio de este año en curso, de acuerdo con el programa dado a conocer por el INEGI antes del inicio del operativo censal.

La colaboración de los empadronadores es objeto de especial reconocimiento por parte del Instituto, ya que su actitud y conciencia cívica, fueron determinantes para el éxito de los trabajos censales.

Corresponde ahora al INEGI continuar con los trabajos de procesamiento de la información, para brindar a todos los mexicanos los resultados del censo, tareas en las que el moderno equipo de teleproceso del Instituto, será un factor preponderante.

El Tren le Tritura los Dedos

Con los dedos del pie izquierdo hechos polvo, ingresó a la clínica de la Cruz Roja, el mazatleco Ignacio Aranguré quién quedó prensado en las "muelas" del ferrocarril al tratar de brincar de una vía a otra.

El hoy lesionado se encontraba de paso por esta ciudad y decidió visitar las colonias que se encuentran a espaldas de la estación del ferrocarril, pero por un descuido suyo al subirse a las conocidas como "muelas", que es la parte de donde se agarra un vagón a otro, el pie izquierdo se le resbaló quedandole atorado y al ponerse en movimiento el tren los dedos del referido pie le fueron triturados en forma espantosa.

PULSO

Elías Maldonado

devorando la madera del lado donde se localiza el Rastro Municipal.

Extrañamente ningún funcionario de la dependencia se encontraba en el lugar del siniestro, excepto el velador, quien despreocupadamente leía una novela vaquera.

Este aserradero ocupa una superficie aproximada a las 15 hectáreas. Su abandono es parcial, funciona a un 10 por ciento de su capacidad. Los empleados que ahí laboran -no todos- son prácticamente aviadores.

MINAY, empresa que antes, hace 25 meses era operada por la Iniciativa Privada dando empleo a más de 300 gentes, está destinada a perecer intencionalmente.

Esta es, lamentablemente, la segunda advertencia de que MINAY quiere ser destruida criminalmente por Hugo Villa Toledo.

¡Salud!

Fuente...

P.R.I. en la convocatoria, para renovar la legislatura local y los ayuntamientos se expidió el pasado lunes con la visita del Lic. Luis Donaldo Colosio Murrieta.

Después de que entregó la papelería requerida al delegado del C.E.N. en Ixtlán del Río, el precandidato encabezó diversas asambleas populares en las que presentó a la militancia priista sus propuestas de trabajo y recibió la adhesión y el saludo de los pobladores de las comunidades sureñas.

Las poblaciones que integran el distrito electoral mencionado anteriormente y al que aspira a representar el Lic. Otoniel Pérez Orta son Ixtlán del Río, Mexpan, San José de Gracia, Ranchos de Arriba, Cacalután, San Clemente, Los Mexquites, Amatlán de Cañas, Estancia de los López, El Rosario, Tepuzhuacán y Barranca del Oro, entre otras. Los habitantes de estos lugares, son en su gran mayoría gente que trabaja en el campo, cuyas demandas y aspiraciones constituyen el plan de trabajo del precandidato.

Por Jugar con Armas se Rompió la Vejiga

Prácticamente sin vejiga ingresó a la clínica del Seguro Social de San Cayetano, Abel Ramírez Rodríguez, de 30 años de edad, origiario de la misma población.

Abel jugaba con una horrorosa pistola calibre 380, dándole vueltas en el dedo y asustando a unos parientes que lo rodeaban viendo su habilidad en el gatillo, más de pronto la pistola resbaló de su mano derecha y al caer en el suelo aventó una bala la cual se incrustó en la vejiga del hoy lesionado, sin orificio de salida.

Al recibir el proyectil el herido gritó: "mis testículos, mis testículos" mientras que un chorro de sangre salía de su desflorado miembro del cual solo podía apreciarse una masa informe de sangre y carne.

Doctores del nosocomio de San Cayetano dijeron temer que Abel pierda esta vía urinaria por lo que buscan la manera de suplirla en alguna otra forma.

Pipino Cuevas, al Cine

Meridiano De Nayarit

Director: J. JESUS CEJA TORRES

Tepic, Nay., Jueves 22 de Marzo de 1990.

SECCION—D

DEPORTIVO

Quedó Integrada la Preselección de TKD

Quedó integrada la preselección Nacional de Tae Kwon do, que buscará un lugar en el equipo mexicano que nos habrá de representar en la XVI edición de los Juegos Centroamericanos y del Caribe, al celebrarse ayer el segundo día de competencias en el gimnasio de la Preparatoria Cinco.

Con un total respeto y orden se caracterizó esta segunda jornada de preelección en donde tomaron parte taekwondoings de diversos organismos y clubes, algunos de ellos, no lo habían hecho antes por el círculo vicioso en que cayeron las autoridades de la desconocida federación.

En la rama varonil, las preselecciones fueron las siguientes: Alberto Amaro, de Asociación Mexicana de TKD, y Margarito Toldedo, de la Unión Mexicana de Practicantes de TKD, en la categoría finn; Rafael Zúñiga, de Tamaulipas, y Adrian R. Martínez de la UNAM en bantham.

Azdruval Almazán, del Instituto Noroeste, y Juan Alvarez de la UNAM en light; Luis Sánchez y Guillermo Badillo, ambos del Inath, en middle; Fernando Alvarez, de la UNAM, y Alfredo Hutrón, de TKD Mexicano, en la categoria father.

Por su parte Javier Alaní, del Inath, en fly, y Juan José Acosta, del Instituto Cárdenas en welter. Los primeros de cada categoría fueron los ganadores, mientras que los segundos son suplentes.

Por lo que respecta a la rama femenil y bajo el mismo mecanismo, en la categoría finn, Rosa Meneses, de la Asociación Nacional de TKD y Delia Ramírez, de TKD Mexicano; bantahm, Virginia Padilla y Verónmica Becerra, de la UNAM; light, Mari Cruz Trejo de la Asociación Nacional de TKD y Emma Morales del Inath.

Asimismo en fluy, Julieta González, de Asociación Mexicana de TKD y Erika Aldrete del Centro Universitario; heavy Sandra Luz, del Intah y Maribel Alcalá de U. Mexicana; father, Irene Aleira, del O. Cárdenas.

Cabe la posibilidad de que la selección definitiva se lleve a cabo en mayo próximo. Una vez integrado el equipo, vendrán la etapa de preparación. Posteriormente se sabrá si habrá fogueo internacional rumbo a los Centroamericanos.

CENTRO DE VIDEO

RENTA LEGAL DE VIDEOGRAMAS
EL MAS EXTENSO SURTIDO
EN TITULOS SOLO ORIGINALES.

EL MEJOR PRECIO Y SERVICIO

VICTORIA 250 PTE
TEPIC NAYARIT

Se renta retroexcavadora. Inf. 3-61-98

Se renta departamentos en Av. Insurgentes 223 Pte. $ 800,000.00. Informes Tels. 2-20-07

Pipino Cuevas Proyecta Convertirse en Productor de Cine Filmando su Autobiografía

POR: MERCEDES CASTRO

MEXICO, D.F.- Para no quedarse atrás y seguir la línea de Julio César Chavez en eso de hacer cine y filmar su vida, ahora el popular ex-campeón Pipino Cuevas también proyecta incursionar en la producción de películas, pero especificamente le interesa hacer un cine de pugilista que dignifique al box y a sus boxeadores.

Reconociendo que en la mayoría de filmes que se ha hecho en relación con boxeadores, Pipino Cuevas busca integrarse a esta nueva faceta de su carrera con el fin de dignificar a sus ex compañeros de ring.

Es por ello, que el ex campeón filmará su vida contando desde sus inicios pugilísticos, en base a su trayectoria que desde los diez año ha practicado.

Pipino Cuevas manifestó que ya basta de hacer películas de boxeadores que los pinten como un "lepero, borracho, irresponsable, ya que también los hay profesionales y dedicados enteramente al deporte o inclusive profesionistas como se podría ver en cualquier área productiva del país".

Luego añadió que "desgraciadamente muchos productores solo han explotado lo malo de algunos compañeros, pero existen otras facetas desconocidas, como las que se quedan a veces sin comer por estar metidos en el gimnasio o que en un momento de mala suerte cortan su carrera, y mostrar ante el público una buena imagen".

Pipino Cuevas un pugilista ejemplar pues es bien sabido que inicio su carrera deportiva a los diez años, a los 15 debutó profesionalmente a los 17 logró el campeonato nacional y antes de los 18 fue campeón internacional.

Por supuesto en la película autobiografica Pipino Cuevas será además de el productor el principal protagonista que seguro será un filme apegado al a realidad y con el ánimo de dignificar a los boxeadores y de paso divertir a los aficionados.

(NOTIPRESS)

PEDRO ALATORRE, CAMPEON EN EL TENIS DE URUAPAN.

URUAPAN, MICHOACAN. - Pedro Alatorre se adjudicó hoy el título del torneo nacional profesional de tenis al derrotar por 4-6, 6-4 y 6-1 al capitalino Yves Lemaître.

El encuentro se desarrolló en la cancha principal del Club Olympia de esta localidad, donde Alatorre tuvo una sorprendente reacción después de perder el primer set y ganar a quién fuera alguna véz integrante del equipo Copa Davis.

Boxeadores Amateurs Hindúes Serán Entrenados en Cuba

NUEVA DELHI.- El gobierno hindú enviará a un grupo de boxeadores a Cuba para asistir a un curso de entrenamiento que durará seis semanas.

El presidente de la Federación Hindú de Boxeo Aficionado (FHBA), Aspi Adajania, dijo en esta ciudad que el campeonato nacional de boxeo que se celebrará en la ciudad de Calcuta del 21 al 27 de marzo, servirá como pruebas para seleccionar a los 12 pugilistas que irán a Cuba.

Los 12 boxeadores recibirán en La Habana, junto con sus colegas cubanos, un curso intensivo departido por el famoso entrenador cubano Alcidas Segara.

El viaje forma parte de los preparativos de la FHBA para el campeonato por Copa Mundial que se realizará en Bombay en noviembre próximo, señaló el presidente.

El campeonato nacional también será una ocasión para seleccionar a los candidatos a los Juegos Asiáticos de Beijing, programados para otoño de este año, añadió.

En Natación Infantil Arrasó el Equipo de la Nelson Vargas

El equipo de la Acuática Nelson Vargas arrasó con todos los títulos en el Campeonato de Natación del S.F. infantil "A" y "B", celebrado el pasado fin de semana en el Centro Deportivo Israelita.

En individual la nadadora Janet Guzmán con 46 puntos fue la campeona y en varonil Arturo Arango con 46 puntos en infantil "A", en la categoría infantil "B" en damas Jeanymmy López con 59 puntos y en infantil "B" varones Alejandro Mejía con 93 unidades.

La ANV logró 16 títulos individuales y respecto al cuadro de medallas ANV obutvo 45 de oro, 33 de plata, 25 de bonce para un total de 103, segundo Centro Asturiano con 4 de oro, 3 de plata y 4 de bonce total 11, tercero SARCH con 2-2-0, total 4 medallas.

Por lo que respecta a la puntuación general en la categoría infantil "A" damas y varones el representante de Acuática Nelson Vargas, fue el campeón con 318 puntos; le siguió Centro Deportivo Chapultepec con 72 y Alberca Olimpica Francisco Márquez con 48.

En infantil "B" ANV con 497 puntos, segundo Centro Asturiano con 121 y tercero Club Morasas, con 48 puntos.

Los representantes de la ANV dominaron en forma clara este campeonato nacional infantil, prueba irrefutable del adecuado trabajo que se está realizando con los pequeñines en dicha escuela.

RESTAURANT VEGETARIANO EL TRIGAL

Le ofrece desayunos y comidas corridas, pensando siempre en su salud. Ademas a la carta tenemos las ya famosas hamburguesas Girasol y el Yogurt natural.

Veracruz 112 local 4 Int. Plaza Colonial

de Llano

DE LLANO, S.A.

SOLICITA PERSONAL AMBOS SEXOS DE 20 A 25 AÑOS

- Estudios mínimos preparatoria o equivalente
- Excelente preparación
- Tiempo Completo

Interesados presentarse con solicitud elaborada y fotografía reciente en:

Av. México 17 Nte. con el Sr. Rafael Beltrán Machuca

COMPUTACION E INTELIGENCIA ARTIFICIAL

LE OFRECE.....

CURSO DE COMPUTACION

ESPECIAL PARA NIÑOS DE 6 A 12 AÑOS.

SOMOS EGRESADOS DEL Tecnológico de Monterrey

INICIO 19 MARZO

Queretaro y Allende 195. (Altos)

Y USTED, PORQUE NO...... AD-QUIERALO

Con Solo $717,435.00 Mensuales Tsuru 4 Puertas Típico, STD Con Dirección Hidráulica

VISITENOS EN INSURGENTES Y ROBLE

AUTOMOTORES SIERRA, S.A. DE C.V. TELS. 3-42-72 Y 3-40-54

NISSAN SICREA EL SISTEMA NISSAN

PARTIDO ACCION NACIONAL

"PROGRAMA MINIMO DE GOBIERNO"

1990- 1993

PARA EL MUNICIPIO DE TEPIC,NAY.

PRESENTADO A LA CONVENCION MUNICIPAL POR LA COMISION DE PLATAFORMA POLITICA:

DIP. CEFERINO RAMOS NUÑO. SR. MIGUEL DIBILDOX MORFIN

S U M A R I O

1.-FORTALECIMIENTO POLITICO Y ECONOMICO DEL MUNICIPIO DE TEPIC.
2.-ADMINISTRACION MUNICIPAL.
3.-URBANIZACION.
4.-SERVICIOS PUBLICOS.
5.-SEGURIDAD PUBLICA.
6.-VIALIDAD.
7.-DESARROLLO ECONOMICO.
8.-DESARROLLO SOCIAL Y CULTURAL.

El principal compromiso ante la ciudadanía sera:GOBERNAR PARA TODOS, SIN DISTINCION DE POSICION SOCIAL O IDEOLOGIAS, teniendo como meta en todos nuestros actos de Gobierno : LOGRAR LA REALIZACION DEL BIEN COMUN.

1.-FORTALECIMIENTO POLITICO Y ECONOMICO DEL MUNICIPIO.

Velaremos porque la promoción de la participación ciudadana en todas nuestras propuestas, acciones y realizaciones enriquezca la convivencia armónica y plural del municipio.

Exigiremos el reconocimiento a la autonomía en la decisión y ejecución de los actos propios del Gobierno Municipal,buscando la coordinación en aquellos que requieren la colaboración del Gobierno del Estado o de las dependencias federales.

Pugnaremos ante las autoridades para que las participaciones federales y estatales que correspondan al Municipio sean entregadas con opurtunidad y claridad.

Mantendremos un control permanente sobre los bienes muebles e inmuebles, para su conservación y mejor aprovechamiento reduciendo gastos y pérdidas inecesarias, fomentando en los funcionarios y empleados municipales un verdadero sentido de responsabilidad.

Procuraremos que los ingresos que se reciban de las poblaciones más importantes del Municipio se les reviertan en forma de servicios públicos.

Se mantendrá un contacto permanente con Delegados y Comisarios Municipales, mediante visitas frecuentes del Presidente. Regidores y Funcionarios, para que el fortalecimiento Municipal se haga extensivo aún a las áreas más lejanas.

2.- ADMINISTRACION MUNICIPAL.

El Cabildo Municipal sesionará cuando menos dos veces por mes en sesiones públicas,debiendo todos los Regidores ser oportunamente informados, sobre las actividades de la administración. Las comisiones, funcionarán en forma efectiva y proporcionarán los informes de su competencia regularmente y planearán las acciones a seguir de sus respectivas Regidurías.

El presupuesto de egresos será discutido y aprobado en Cabildo previa información completa y suficiente a todos sus integrantes.

La iniciativa de la ley de ingresos del Municipio se analizará oportunamente tomando en cuenta la opinión ciudadana antes de someterla al Congreso del Estado.

Los estados financieros serán dictaminados por Auditores Externos y aprobados por los Regidores, publicándose los resultados para el conocimiento de la ciudadanía.

Todas las obras que realice la Administración Municipal se sujetarán invariablemente a concurso y se otorgarán a quienes ofrezcan mejor calidad, precios adecuados y garanticen el cumplimiento de los contratos en tiempo y forma.

Por el cambio de la administración Municipal no habrá remoción de funcionarios, empleados y trabajadores, salvo por innecesarios,incompetentes o deshonestos. Respetando sus derechos laborales, se realizará una rigurosa selección de los funcionarios buscando honestida y capacidad, para lograr con ello la eficiencia total de la Administración Pública.

Delegados y Comisarios Municipales serán electos directamente por los vecinos de las correspondientes comunidades, como lo establece el Código para la Administración Municipal, y el Ayuntamiento implementará los mecanismos adecuados para que esta elección se realice democráticamente.

Se alentará la creación de Comités de Acción Ciudadana,cuyos integrantes serán electos por los propios vecinos, cuya misión será propiciar la participación popular para fomentar el mejoramiento de su comunidad.

Nos proponemos publicar y dar difusión a los Reglamentos y Bando Municipal, que se han elaborado en Cabildo, para que estos adquieran plena vigencia y observancia.

3.-URBANIZACION.

Será propósito prioritario de la Administración Municipal, con la colaboración y apoyo decidido de la Ciudadanía, que todas las poblaciones del Municipio se conviertan en lugares sanos, limpios y dignos de sus habitantes, para lo cual se les dará la atención urbanística adecuada.

Se vigilará el cumplimiento del Plan de desarrollo urbano para que cumpla con sus funciones y asegure la continuidad de los programas de mejoramiento urbano.

Se proseguirán los programas de regularización de la tenencia de la tierra urbana, evitando el acaparamiento de lotes y sin que para ello tenga que mediar la obligatoriedad de afiliación a partido político alguno.

Se buscará proporcionar a los ciudadanos de escasos recursos lotes a precios accesibles con los servicios básicos.

Se pondrá especial atención a la conservación de las áreas verdes. Promoviendo la participación de los vecinos en el cuidado y la atención de jardines y parques colindantes o cercanas a su domicilio.

Igualmente el Ayuntamiento habilitará los lotes baldíos propios y privados (previa anuencia de sus propietarios y con las debidas garantías e incentivos fiscales) para que estos se conviertan en canchas y áreas deportivas, evitando la insalubridad urbana y combatiendo la delincuencia juvenil por ociosidad.

Se buscará la adecuada coordinación con las dependencias Estatales, Federales y de empresas descentralizadas (Telmex,C.F.E.,Pemex, Etc.) para que la realización de obras en las diferentes poblaciones del Municipio, sean hechas con eficiencia evitando molestias a sus habitantes y el desperdicio de recursos.

4.-SEVICIOS PUBLICOS.

Se pondrá especial atención en la operación del Sistema Municipal de Agua Potable y Alcantarillado (SIAPA), para que éste sea eficiente y el costo del servicio corresponda a los gastos y prevea futuras necesidades de inversión, vigilando siempre su impacto en la economía popular. Pugnaremos por que se regularicen las tomas de agua clandestinas.

Pugnaremos por dotar de agua potable a las poblaciones que carezcan del servicio o por mejorar el sistema en las poblaciones que sea necesario.

Se apoyarán las obras que promuevan los Comités de Acción Ciudadana tendientes a mejorar sus colonias o centros de población.

En materia de electrificación, salud y sanidad ambiental haremos las gestiones que correspondan.

Se pondrá especial atención para que el Gobierno Municipal mejore las Vías de comunicación entre las poblaciones del Municipio.

Considerando que para cumplir adecuadamente con el servicio de aseo y limpia es básica la colaboración ciudadana, se promoverá por conducto de los Comités de Acción Ciudadana la realización de actividades para concientizar a la población de la necesidad de higiene y limpieza en colonias, barrios y poblaciones rurales.

El Ayuntamiento inducirá a las cámaras, Asociaciones,Clubes y Organismos de servicio, para que se integren a los planes que busquen preservar y mejorar la ecología del Municipio.

En la problemática de los mercados, se buscará su solución con la participación de los locatarios y estudiaremos junto con ellos la posibilidad de entregarles los mercados en CO-PROPIEDAD: y aplicaremos el producto de esta venta en la construcción de nuevos mercados que vengan a solucionar las necesidades de reubicación del comercio semi-ambulante en las calles de las poblaciones, que tantos problemas de vialidad y seguridad provocan.

En el ámbito del rastro municipal, se harán las adaptaciones y modificaciones que se requieran. Buscaremos que la administración quede en manos de los involucrados, mediante el pago correspondiente.

5.-SEGURIDAD PUBLICA.

La Administración Municipal, pondrá especial cuidado en la vigilancia, en la prevención de delitos y en lograr que la ciudadanía acepte, respete y confíe en un Cuerpo Policíaco responsable, preparado y equipado, dependiente del Ayuntamiento, respetuoso a su vez (el Cuerpo Policíaco) de los derechos de los ciudadanos.

Para lograr lo anterior se tomarán las siguientes acciones:
Rigurosa selección del personal, sueldos suficientes e incentivos que garanticen un digno nivel de vida y seguridad para sus familias. Capacitación Técnica y Jurídica.

Se insistirá en la correcta aplicación de la justicia de barandilla, de acuerdo con el Bando de Policía y Buen Gobierno.

Se eliminarán los guardias personales en los domicilios de los funcionarios Estatales y Municipales con cargo al erario Municipal.

Se buscará que exista higiene, seguridad y respeto a la dignidad humana en las instalaciones de la policía municipal.

6.-VIALIDAD.

Se demandará que la Policía de Tránsito dependa del Ayuntamiento conforme a lo señalado en el Artículo 115 Constitucional.

El Ayuntamiento se avocará a una eficiente reestructuración vial. que tome en cuenta las características de las poblaciones (en especial de la Capital), así como la opinión de sus habitantes.

Se buscará reestructurar las rutas de los camiones del servicio urbano para lograr una mayor eficiencia en el servicio y, a la vez, restringir la circulación vehicular los fines de semana en el primer Cuadro de la Ciudad.

Se gestionarán estímulos fiscales para la construcción de estacionamientos y se buscarán los avales de créditos para este fin.

7.-DESARROLLO ECONOMICO.

Será interés permanente del Gobierno Municipal fomentar el desarrollo económico apoyando las actividades productivas existentes en el Municipio y atrayendo por todos los medios posibles a inversionistas para que establezcan industrias limpias; creando fuentes de trabajo que diversifiquen los ingresos de la población.

8.-DESARROLLO SOCIAL Y CULTURAL.

El ayuntamiento ejercerá estricta vigilancia sobre los establecimientos que expendan bebidas embriagantes, buscará evitar su proliferación, por lo que exigirá que se cumplan las disposiciones legales que regular su operación.

Se apoyará y solicitará la colaboración de los grupos e instituciones que promueven la rehabilitación de alcohólicos y fármacodependientes ; así mismo se coordinará con la dependencia competente para el caso de las personas afectadas en sus facultades mentales con el propósito de evitar el péligro que significa para estas personas deambular por las calles.

El Ayuntamiento implementará un programa atracctivo, debidamente asesorado por técnicos en la materia, para lograr una importante disminución del pandillerismo y la delincuencia juvenil.

Coordinaremos los proyectos y tareas que realicen los Comités de Acción Ciudadana dándoles el apoyo necesario y estimulándoles a trabajar en bien de la comunidad.

Se impulsarán por todos los medios posibles las actividades culturales que contribuyan a la superación de la poblacion, en colaboración con todas las instituciones y agrupaciones.

Este progama mínimo podrá ser enriquecido o ampliado con la participación de los ciudadanos interesados en el progreso del Municipio, a los que desde ahora convocamos para que por escrito hagan llegar sus opiniones y ponencias que contribuyan a este objetivo.

"POR UNA PATRIA ORDENADA Y GENEROSA Y
UNA VIDA MEJOR Y MAS DIGNA PARA TODOS "

Tepic, Nay., Marzo de 1990

PARTIDO ACCION NACIONAL
Comisión de Plataforma Política.

Dip. Ceferino Ramos Nuño. Sr. Miguel Dibildox Morfin.

DISKETTE
AMPEX
5¼ DOBLE LADO Y
DOBLE DENSIDAD
OFERTA
21 Mil pesos + iva
Caja con 10 Unidades
DE VENTA CON SU
DISTRIBUIDOR AUTORIZADO :
MICROINFORMATICA
DE OCCIDENTE .
Plaza Insurgentes Local Nº 27
Tel. 384-33
Tepic, Nayarit

TALLER MECANICO
"EL FEO"
AUTOPARTES ELECTRICAS
SERVICIO ELECTRICO
AMORTIGUADORES
DIESEL Y GASOLINA
Y MECANICA EN GRAL.
SIN CERRAR
AL MEDIODIA
Propietario:
Alberto Castillo
Miñon 356 Pte.
Tel 3-20-83

HOTEL
FRAY JUNIPERO SERRA

TEL.: 2-25-25

SANTA CLARA
Haga tres pedidos: Uno de negocios y 2 imposibles, rece durante 9 días 9 Aves Marías mismo que sin tener fé será atendido. Rece con una vela encendida y déjela consumirse. Publiquelo al noveno día.
O.G.H.

DR. JOSE MATA REYNOSO

MIGUEL A. GRANADOS CHAPA

Plaza-Pública

DE AGENCIA MEXICANA DE INFORMACION

te:

"Durante el tiempo en que profesionalmente lo he conocido he podido comprobar que suele cumplir aquello que dice.

Desafortunadamente, también en el lapso de su gobierno he sido protagonista de la manera en que sus colaboradores no comparten esa conducta.

"Por más de un año he sido hostigada, amenazada y perseguida físicamente por lo que he escrito. Frente a ello mi actitud ha sido la de cordura y he optado por dirigirme a la Subsecretaría de Gobernación a cargo del licenciado Beltrenos.

"A esta situación en los últimos días se agregó la publicación, por instrucciones el licenciado Otto Granados, de que había sido detenida en el Campo Militar Númro Uno y de que el señor Coello me investigaba por un supuesto fraude de mil millones. Todo ello podría pertenecer a un cuento de ciencia ficción si el horror, sí todas esas amenazas no hubiese llegado al extremo de poner en peligro a mi hijo, por lo cual me he visto en la penosísima necesidad de enviarlo al extranjero.

"Me gustaría pedirle, símplemente, que hubiese garantías para quienes ejercemos el periodismo libre. Por el contrario debo dirigirme a usted para hacer responsable de la seguridad física de mi familia, de mis colaboradores y de la mía propia a los señores Otto Granados y Javier Coello".

Como periodista, no puede pasar por alto una denuncia de ese género. Aunque más de una vez Isabel hubiese presentado denuncias semejantes y después camine del brazo y por la calle con sus presuntos atacantes me llama la atención, que la carta se dirija al presidente de la República, y no se incluya su contenido en una denuncia ante el ministerio público. Llama la atención que una periodista que se desplaza públicamente y que subraya su trato con políticos en pleno ejercicio, en informes de gobernadores y entrevistas y encuentros a los ojos de todo el mundo, haya estado en realidad "hostigada amenazada y perseguida físicamente" por lo que ha escrito. No quero, ni debo, dudar de su palabra, en materia tan delicada. Lo peor que nos podría ocurrir a los profesionales de la prensa es que por mezquindad o suspicacia dejaremos de ofrecer a una compañera en apuros la solidaridad debida. Pero hasta ahora los signos exteriores conocidos eran de tono contrario.

Llama también la atención la contundencia con que involucra Isabel Arvide a Otto Granados (con quien no guardó parantesco alguno) al afirmar que da instrucciones a periodistas, para que la difamen, y por hacer lo responsable de su seguridad física, pues eso daría una fácil cortada a un enemigo de la periodista para provocarle daño, habida cuenta que ya le endosó el problema a dos personas en particular. Conviene, pues, una más profesionales nos hagamos una con Isabel, o entendamos que se trata de otra cosa.

Mariscos Arias

Cocina de Mariscos frescos de la region en un ambiente familiar.

AYER EN EL MAR...
HOY EN SU MESA.

PUEBLA 318 NTE.

TELS. 2-08-43 Y 2-28-43

La Vida Politica . . .

que tenemos que rehacer nuestras vidas, nuestro Estado y nuestro país, ya que este es el momento histórico que nos tocó vivir. También dijo que México necesita de un verdadero cambio, no solamente revolucionario, sino que debemos ser también evolucionados porque México lo requiere para vencer el cancer de la ineficiencia y la deshonestidad.

"Pero ese cambio debe ser nuestro, -concluyó el profesor Bobadilla- de todos y cada uno de nosotros, que ningún extranjero se atreve a imponernos sus juicios, nosotros somos capaces de lograrlo. Nos solidarizamos.

También con el gobierno del licenciado Celso humberto Delgado Ramírez, en tanto que sus planes son encaminados a fortalecer la pequeña y mediana industria; a la generación de empleos, al trabajo bien remunerado, al aumento de la producción del campo y al mejoramiento de las condiciones de vida quien menos tiene".

A su vez, el representante de las etnias indígenas, señor Julio Galicia Muñoz, orador oficial de la ceremonia, manifestó a nombre de sus hermanos indígenas unas palabras finales; "que para nosotros, -dijo- siguen siendo la regla de oro. Recordaremos la frase inmortal de nuestro hermano mayor, porque queremos que México siga adelante, porque todos mejoraremos en justicia. El respeto al derecho ajeno siga siendo garantía de paz".

Para finalizar la ceremonia, los titulares de los tres poderes depositaron ofrendas florales y montaron guardia de honor ante el monumento del "Benemérito de las Américas". Enseguida todos los presentes entonaron las notas de nuestro glorioso Himno Nacional.

Tepic Tendra . . .

mismo, en la que se acordó que se otorgarían solamente cuarenta y cinco.

Everardo Quintero Arteaga, líder de los taxistas dijo que están conformes, ya que después de todo, en el convenio firmado el año pasado, el gobierno solo se comprometía a entregarles treinta y cinco permisos.

Señaló que también obtuvieron la promesa del ejecutivo del estado, de que conforme a las necesidades poblacionales del servicio de transporte coletivo paulatinamente se incrementarán las concesiones.

"La condición =agregó Quintero Arteaga=, es què los taxistas tengan más de diez años laborando como tales, y ésto también les dará derecho a obtener su afiliación al Seguro Social".

Por otra parte, voceros de la administración gubernamental de Nayarit informaron que posteriormente se canalizarán las respuestas a las peticiones de otros taxistas de los municipios de Santiago Ixcuintla y de Tuxpan que pugnan por la obtención de veintiocho y venitidós permisos, respectivamente.

Los Precandidatos . . .

funcionarios, como miembros de nuestra organización en favor de las bases del PRI", finalizó Schiaffino Isunza.

DR. OCTAVIO MONTES DE OCA RUIZ

Medicina de Rehabilitación
Lumbalgias, Parálisis facial,
Artritis y Paralisis en general

Dom. Particular INSURGENTES 719 PTE.
TEL. 2-52-98

Compra-Venta
Dolares-Pesos
Pesos-Dolares
Cambio de cheques
Pagamos money order en dolares ó pesos.
☎ 2-33-84

CASA DE CAMBIO
LIDOR
Jesús Vega Bástidas
AVE. MEXICO 44 SUR -TEPIC, NAY.

CASA DE CAMBIO
"N A Y A R"

Han iniciado sus operaciones otorgando los siguientes servicios:
COMPRA-VENTA de Monedas de Oro y Plata.
COMPRA-VENTA de billetes (dólares) mejorando cotizaciones Bancarias.
Cambio de cheques personales, giros telegráficos, postales, etc. aplicando porcentajes moderados.
Contamos con equipo para detectar la autenticidad de los billetes (dólares).
Antes de realizar sus operaciones, sugerimos nos visite.

NUESTRO LEMA
SERVICIO SERIEDAD SEGURIDAD

HORARIO CORRIDO De 9 A.M. a 8 P.M.
San Luis 114 Nte. Tepic, Nay., Tel 2-00-15

DR. FCO. J. VALERIO HANDAL
MEDICINA INTERNA
Gastroenterología Electrocardiografía
U.A.G. ☆ U.N.A.M.
Post-Graduado Centro Hospitalario 20 de Noviembre ISSSTE
Horas de Consulta de 16:00 a 20:00 Hrs.
Consultorio: Hidalgo 149 Pte.
Tel. 2-49-39 Radio Tel. 2-33-05 Clave 776
Domicilio Particular
Calle Genova 8 Cd. Valle

TALLER MECANICO
DE JUVENTINO GOMEZ
TRABAJOS DE TORNO EN GENERAL
Soldaduras Eléctricas y Aluminio
RECTIFICACION DE MOTORES
Rectificadora de Superficies Torcidas
Contamos con Prensa para 100 Toneladas
San Luis 44 Sur Casi Esquina con Abasolo.
TELEFONO 2-16-51

Y RECUERDE....
SU SEGURIDAD, ES NUESTRO NEGOCIO.

EN ALINEACION, BALANCEO Y SUSPENSION "SOMOS LOS PROFESIONALES"

Sus distribuidores EUZKADI estamos orgullosos ofreciéndole el mejor servicio para su automovil y las mejores llantas del país... EUZKADI RADIAL T/A.

Sólo su distribuidor EUZKADI LO HACE FUERTE EN GARANTIA, CALIDAD Y PRECIO.

BFGoodrich
EUZKADI

Servillanta del nayar s.a. de c.v.
P.SANCHEZ Y ABASOLO TELS. 3-52-52 Y 3-52-22 APDO. POSTAL No.309
C.P. 63000 TEPIC, NAYARIT

BICIPARTES
CORITA DE TEPIC
LE OFRECE BICICLETAS Y REFACIONES PARA TODA CLASE DE BICICLETAS Y MOTOCICLETAS.
CONTAMOS CON BUEN SERVICIO EN LA REPARACION DE SU BICICLETA Y MOTOS.

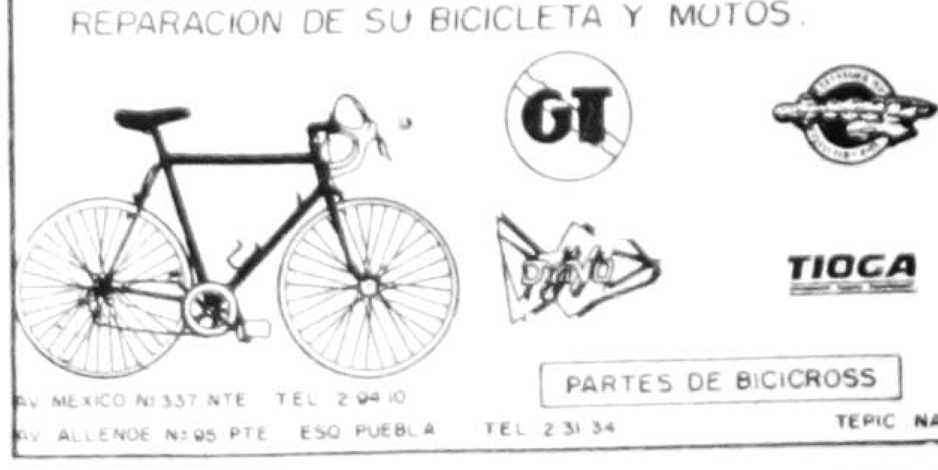

GT
TIOGA
PARTES DE BICICROSS
AV. MEXICO No.337 NTE. TEL. 2-94-10
AV. ALLENDE No.95 PTE. ESQ. PUEBLA TEL. 2-31-34
TEPIC, NAY.

Amacasa
CEMENTO · VARILLA · CALHIDRA
ALAMBRON · ALAMBRE RECOCIDO
ASBESTO · CASTILLO PREFABRICADO
SERVICIO RAPIDO A DOMICILIO
AV. REY NAYAR Y EGIPTO COL. H. PROVINCIA TELS. 352 80 Y 340 20
CARRET. INTERNACIONAL ESQ. CON CNE. BUFVARA COL. 2 DE AGOSTO TEL. 383 32
TEPIC, NAYARIT

TRANSMISIONES AUTOMATICAS
VENTA DE TRANSMISIONES Y PARTES PARA TRANSMISIONES DE TODAS LAS MARCAS
"TORRES BARRON"
AV. INSURGENTES 640 PTE. TEPIC, NAY.
TELS. 2-60-93 2-61-91

Cine Azcona

LA CIUDAD AL DESNUDO.
3:50 Y 7:40

LAS APARIENCIAS ENGAÑAN.
5:05 Y 9:35

Cine Premier 70

VOLVER AL FUTURO II.
DESDE LAS 4:00 DE LA TARDE.

OFERTA DEL MES

Pistón para Motor Perkins 4-236 de 4 cil. en 0.30

PRECIO DE CONTADO

$ 181,270.00 c/u

Incluye IVA

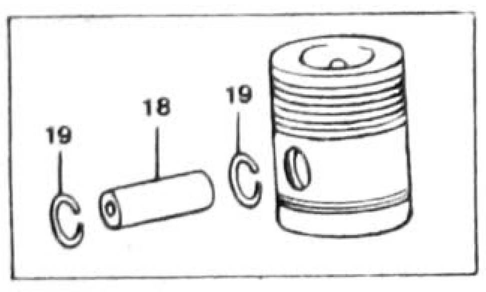

Diesel de Nayarit, S.A. de C.V.
Av. Insurgentes 238 ote.
Tel. 3-13-34

Abrimos los Domingos de 9 a 1 P. M.

"LA QUEMAZON"

DEPOSITO DE FABRICA

Super Ofertas Semanales

Medio Fondo de Niña	$ 2,000.oo
Camisa Caballero 34 al 40	15,000.oo
Camisa de Niño 4 al 14	3,900.oo

EN ROPA DE PLAYA LE OFRECEMOS:

Bermuda de Niña 2 al 14	$ 5,900.oo
Playera de Moda 34 al 40	5,900.oo
Playera de Niño 2 al 14	4,900.oo
Toalla Económica	3,500.oo
Toalla Varios Colores	6,000.oo
Toalla Fina Terciopelo	8,800.oo

Nos distinguen: Calidad y los mejores precios en Mayoreo y Menudeo.

ZACATECAS 390 NTE. (CASI ESQ. CON VICTORIA)
TEPIC, NAYARIT

Abrimos los Domingos de 9 a 1 P. M.

LOS INTOCABLES

JOSE LUIS MEJIAS
DE AGENCIA MEXICANA DE INFORMACION

partir de agosto y septiembre de ese año, dieron como seguro triunfador a Dewey sobre Truman. La última encuesta de Crossley pronosticaban un 49.9 por ciento de votos para Dewey, un 44.8 para Truman, y los restantes repartidos entre Thurmond y Wallace, reflejo de los diversos sondeos a nivel estatal. Y gallup, el más conocido y confiable de los tres, otorgaba el 46.5 de los votos y el 38 por ciento Truman.

En el cuartel general del candidato republicano (Hoyel Roosevelt de Nueva York) se informó a los periodistas que posiblemente a la media noche se conocerían ya los resultados, y Dewey auguró que el telegrama de Truman reconociendo su derrota llegaría antes de esa hora. Por contraste, en el Hotel Mayioler, de Washington, reinaba un sombrio silencio. Tan convencido estaba el Comité Demócrata de la derrota que ni siquiera se había tomado la molestia de alquilar el salón de baile del hotel, para celebrar la victoria. Los miembros del comité se retiraron a la serie de habitaciones donde tenían instalado su cuartel general, descolgaron los teléfonos, abrieron un par de botellas de Whisky, y se dispusieron a soportar lo mejor posible la guardia nocturna.

El Tribune de Chicago, a las 8 de la noche, afrontaba una decisión espinosa. La primera del diario de la mañana (lo que en los Estados Unidos se llamaba bulldog edition y que en realidad aparece la noche anterior) tenía que entrar sin demora a máquinas, a fin de que pudiera llegar a manos del público a la salida de los espectáculos nocturnos. Al director le hacia falta un buen titular, y aunque estaban lejos los resultados definitivos de la contienda electoral, decidió jugarse la carta a la que todos los políticos le apostaban, e insertó en su primera plana un gran titular, a 8 columnas que rezaba: "Dewey vence a Truman".

George Gallup -fundador del instituto de su nombre- recibia constantes llamadas de las cadenas de diarios o de radiofusoras, solicitando su opinión acerca de la ventaja de 1.5 millones de votos que llevaba Truman sobre Dewey, y Gallup manifestaba que el voto de los agricultores barrería esa diferencia, pero en la madrugada del día siguiente el demócrata había ampliado esa ventaja. Sin embargo, fue hasta las 11 de la mañana cuando los republicanos se rindieron a la evidencia: Truman no solamente había ganado en toda la línea, sino que había logrado la abrumadora victoria de 304 contra 189 votos en el colegio electoral. Además, su victoria se extendió al Congreso. En la anterior legislatura los republicanos controlaban el Senado por 51 a 43 escaños, y la Cámara de Representantes por 246 a 188 curules, pero después de la votación los demócratas dominaban en el Senado por 53 a 42 y en la Cámara Baja por 263 a 171 curules.

El republicano Taft estaba fuera de juicio. "No me importa como pueda explicarse lo ocurrido -declaró públicamente-, pero mandar otra vez a la Casa Blanca a ese político barribajero, es una afrenta al sentido común".

El cuarto poder y sus fuentes de información eran el hazmerreir de la nación, y los afectados tenían plena conciencia del hecho, en tanto que Gallup perdía su credibilidad, que mucho trabajo acertado le costó recuperar.

LA MISMA HISTORIA volvió a repetirse en Nicaragua, el pasado febrero. Todos los observadores: de la ONU, de la OEA, de los Derechos Humanos y de países europes; todos los políticos, nicaraguenses y del mundo exterior; todos los hacedores de sondeos y encuestas, a cuya cabeza se encontraba Gallup, pronosicaban por amplio margen el triunfo del FSLN sobre la UNO de la viuda Chamorro, y todos volvieron a equivocarse puesto que las urnas electorales le dieron la victoria a esta señora de muy escasas luces mentales, que no ha tomado conciencia del abismo a que marcha su país; a una señora cuyo único mérito poítico es el de ser la esposa de un periodistas destacado, asesinado por la tiranía somocista.

Las ideas inspiradas a doña Violeta Barrios son acertadas: dilogo y reunificación del país, pero esta es una tarea que linda con lo imposible.

Hay mucho odio y ansias de revancha entre los Contras y el FSLN, para que sea posible revolver sin violencia el aceite con el agua. Los sandinistas -ejército, policía- reclaman sus derechos a permanecer sobre las armas, en tanto que los Contras afirman con insistencia que no se desbandarán ni entregaraán su armamento, a menos que el ejército y la policía hagan otro tanto. Honduras carece de la fuerza suficiente para someter a la Contra, por lo que solamente los Estados Unidos son capaces de hacerlo. ¿Pero querrá este país renunciar a la conyuntura que eventualmente le permitirá la entrada de su ejército en Nicaragua, al igual que en Panamá?

Y es que si los 60 mil Contras acantonados en Honduras entran en Nicaragua con sus armas, estalla irremediablemente la guerra civil, de la que ya hay indicios, puesto que los Contras han multiplicado sus ataques. Por otra parte, ¿quién de Nicaragua, desarmará al vigoroso ejército y policía sandinistas? Esta es la conyuntura que permitirá la entrada a la región de las fuerzas armadas estadunidenses, que cumplirá también, el propósito de taponear la ayuda militar a la guerrilla salvadoreña, pues lo que quiere la Casa Blanca es imponer su voluntad al continente.

ESTO NOS LLEVA a reflexionar sobre las probables causas de la copiosa votación antisandinista.

TABLA DE GOLEADORES

1.—JORGE COMAS (Veracruz)	19
2.—JORGE GABRICH (Irapuato)	18
2.—Edú (América)	16
4.—Raúl Amarilla (América)	15
4.—René Mendieta (Correcaminos)	15
4.—Carlos Poblete (Puebla)	15
7.—Daniel Guzmán (Leones)	13
7.—Jorge Aravena (Puebla)	13
7.—Sergio Almirón (Tigres)	13
7.—Luis Flores (C. Azul)	13
11.—Misael Espinoza (Monterrey)	11
11.—Juan Flores (Santos)	11

POR EQUIPOS

1.— AMERICA	55
2.— Tigres	53
3.— Puebla	49
4.— Monterrey	44

Datos y Cifras

AHI VIENEN LAS CHIVAS

Grupo I	JJ	JG	JE	JP	GF	GC	Pts.
1.— PUEBLA	31	16	10	5	49	30	42
2.— UNAM	31	11	13	7	42	32	35
2.— Monterrey	31	12	11	8	44	39	35
4.— Irapuato	31	7	16	8	29	33	30
5.— Morelia	31	10	8	13	35	36	28
Grupo II							
1.— U. de G.	31	13	9	9	42	37	35
2.— Toluca	31	8	14	9	30	24	30
2.— Santos	31	10	10	11	42	38	30
4.— C. Azul	31	7	15	9	39	43	29
5.— Atlante	31	7	8	16	28	37	22
Grupo III							
1.— AMERICA	31	13	13	5	55	35	37
2.— Tamaulipas	31	12	8	11	27	30	32
3.— Atlas	31	9	12	10	25	22	30
4.— Tecos	31	7	14	10	34	38	28
5.— Tampico	31	8	9	14	23	41	25
GRUPO IV							
1.— NECAXA	31	9	14	8	32	27	32
1.— TIGRES	31	11	10	10	53	54	32
3.— Guadalajara	31	8	15	8	31	36	31
4.— Cobras	31	9	11	11	33	41	29
5.— Veracruz	31	8	10	13	40	46	26

JUEGOS PROXIMOS: Viernes 23: América-Toluca; sábado 24: Cruz Azul-Irapuato, Tigres-Santos, Cobras-Necaxa, Veracruz-Tecos y U. de Guadalajara-Morelia. Domingo 25: Tampico-Correcaminos, UNAM-Atlas, Chivas-Atlante y Puebla-Monterrey.

YA ESTA AQUI.... EN TEPIC
LA NUEVA
TINTORERIA ELECTRONICA
Su ropa fina ya la puede usted confiar con nosotros.
Contamos con la más avanzada tecnología del ramo
VISITENOS EN:
BOULEVARD TEPIC XALISCO No. 115

Estética "BRUNO"
SALON FEMENINO
SALON MASCULINO

MASAJES
BASES
TINTES
MANICURE
ESTILOS Y CORTES ESPECIAL
TINTES Y ONDULACIONES
APLICACIONES DE PELO NATURAL
MORELOS 128 PTE. TEPIC, NAY.

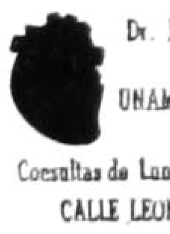

Dr. José Angel Ramírez Quintero
CARDIOLOGO
UNAM INSTITUTO NACIONAL DE CARDIOLOGIA.
Consultas de Lunes a Sabado de « 9 a 13» Hs
CALLE LEON 74 NTE. TEPIC NAY
TELEFONO 2-50-40.

CAJA MAGICA
GRINGO VIEJO.
4:10, 6:00, 8:00 Y 10:00

CINE AMADO NERVO
LA CAMIONETA GRIS.
3:50 Y 7:20
LA PUERTA NEGRA.
5:35 Y 9:15

CINEMAS INSURGENTES

SALA 1
"NINJA DRAGON DE ACERO"
VIVIO PARA LA VENGANZA
HORARIOS: 4:10, 6:00, 7:50 Y 9:40
DOM. DESDE LAS 2:15

SALA 2
"LA ULTIMA CARCAJADA"
CON: TOM HANKS Y SALLY FIELD
VENGA A DIVERTIRSE CON LA MEJOR COMEDIA DEL AÑO.
PARA TODA LA FAMILIA.
HORARIOS: 4:20, 6:40 Y 9:00
DOM. DESDE LA 1:50

Así es
Imp[illegible]ionantemente
Barato...
pero además, muy bueno!!
$79.00 Dlls.
(por persona en habitación cuadruple)

Que tal ¡! y lo que Ud. no sabe es que esos 79.00 DLLS le incluyen
* 7 Noches de alojamiento en el Hotel Save Inn y
* La renta de un auto Economy durante su estancia!!!
(7 dias de renta)
y por si fuera poco, el Save Inn Está cerca de todo
Disney World, Sea World, Bush Gardens, Wet n wild, etc
Ahora ya lo sabe, pásese unas super vacaciones a un precio realmente impresionante!!!
Pregunte por nuestras tarifas en doble y triple, están realmente impresionantes
NO INCLUYE TRANSPORTACION AEREA
SALIDAS TODOS LOS DIAS

CONSULTE A SU AGENTE DE VIAJES.
Returney.
Tels. 3-39-47 y 3-76-38
ROSA DE AGUNAGA DE GONZALEZ
GERENTE DE VENTAS

REPRESENTACIONES TURISTICAS

Meridiano
De Nayarit
Tepic, Nay., Jueves 22 de Marzo de 1990. PAG-1 OPINION

Centroamérica en la Mira

POR ABRAHAM TALAVERA.

Los acontecimientos recientes en Centroamérica, fundamentalmente la invasión estadunidense a Panamá y el triunfo electoral de la señora Chamorro, han logrado que -al menos por un breve lapso- la mirada del mundo abandone los escenarios de Europa del Este para dirigirse a esta zona del continente que, en nombre de la democracia, ha recuperado su condición de traspatio imperial.

"El fin de las ilusiones" titula un semanario europeo a su reportaje sobre las elecciones nicaragüenses. ¿El fin de la ilusión de crear un modelo alternativo frente a la subordinación a los centro de poder de EU? ¿El fin de la búsqueda de una tercera vía que concilie democracia y socialismo? No creo que se trate de una ilusión y, mucho menos, que estemos ante su fin. Hay en toda América Latina un fermento nacionalista que se define por oposición a Estados Unidos. Es insano que así sea, porque de un antiestadunismo primitivo difícilmente pueden deducirse conclusiones útiles para debatir y delinear una estrategia política que sea mutuamente ventajosa para los latinos norteamericanos y para los estadunidenses. Compartir el mismo continente equivale a ser corresponsables del mismo, no a ser prisioneros de un depredador esquema norte-sur.

En el actual momento económico y político de los países latinoamericanos, resulta vital mantener un diálogo maduro con EU sobre las perspectivas del desarrollo de la región, la consolidación de la democracia, el combate a fuerzas tan poderosamente disolventes como el narcotráfico, la regeneración de las universidades y centros de investigación de la zona, el reconocimiento de problemas derivados de las migraciones económicas y políticas, el impulso en condiciones favorables para nuestras exportaciones, la transferencia de ciencia y tecnología, el fortalecimiento de las instituciones políticas hemisféricas, y tantos otros temas vitales para una región que -como la nuestra- ha visto la última década descender su PIB por habitante en 8.3 por ciento y que a fines del presente siglo, previsiblemente, contará con más de 500 millones de habitantes.

Infortunadamente, cuando las relaciones entre América Latina y Estados Unidos requieren de mayor intensidad, respeto y madurez, resurge la política imperial con sus peores facetas: intervencionismo militar, abierto partidarismo en disputas políticas internas, financiamiento a grupos irregulares y desprecio total por las ingentes necesidades sociales y económicas de la región. Nuevamente, es Estados Unidos un país capaz de disponer de enormes recursos para conducir conflictos de baja intensidad e insolvente para corresponsabilizarse en las tareas de la paz.

La arrogancia imperial a América Latina puede tener costos muy altos: países sin vialidad económica, sociedades políticamente ingobernables, generaciones enteras víctimas del hambre y de la descomposición de nuestras sociedades y un horizonte de incertidumbre en el umbral mismo del nuevo siglo. Parte de esta arrogancia se demuestra en ciertos círculos intelectuales y periodísticos estadunidenses, para los cuales el resurgimiento de una Latinoamérica democrática sería resultado de una política deliberada por parte de la Casa Blanca, y no un esfuerzo reiterado, aunque siempre imcompleto, de cada país de nuestra región. Son los chilenos quienes ganaron y recobraron su democracia, al igual que los argentinos y los brasileños. Son los nicaragüenses, sandinistas o no, los que con su voto decidieron la alternancia. Nada merma tanto la legitimidad del presidente Endara como el hecho de haber surgido con el apoyo de una invasión ilegal, desastrosa, y funesta para las perspectivas del diálogo con otros países de la región. La presencia de intereses específicas de EU, como el canal y las instalaciones del comando sur vuelven absolutamente increíble la tesis de una liberación panameña con altruistas fines democratizadores. La ayuda encubierta y descubierta a las fuerzas irregulares, y las agresiones permanentes contra el sandinismo, también restan credibilidad a la "causa justa" de la Operación Democracia. Más que fortalecer la democracia misma, EU se propuso eliminar del gobierno panameño y niacaragüense a quienes percibían como sus adversarios.

En un artículo publicado por El País el pasado 11 de marzo Octavio Paz, nuestro gran escritor y liberal a ultranza, produce dos afirmaciones increíbles: la primera, que "la transformación (sic) de los sandinistas fue consecuencia principalmente de los cambios trascendentales en la Unión Soviética y en Europa Oriental"; la segunda, "el sentimiento nacionalista pasado de moda se rendirá voluntariamente al atractivo práctico de la integración económica".

En abono de la tesis de Paz, habría que recordar que Jorge Luis Borges fue también un espléndido escritor frecuentemente errado en materias políticas. Pero, con seriedad, no se puede ignorar el acoso permanente contra la Revolución Sandinista y pretender que "esta parte del

PASE A LA PAG. 3

Un Hecho, Transformación en el Area de las Finanzas

POR: ABRAHAM VELAZQUEZ

(SMP).- La transformación en el campo de las finanzas es evidente en nuestro país, en el corto tiempo que va del actual sexenio gubernamental. Se ha registrado un debida adecuación en el cambio, persiguiendo un más agil desarrollo económico.

Se ha seguido la temática de la modernización, y primeramente ha habido un aumento de la captación de recursos, con el fin de canalizarlos, de inmediato, en forma eficiente a las urgencias prioritarias en el plan material.

Conforme la preceptiva de la administración del licenciado Carlos Salinas de Gortari, presidente constitucional de la República Mexicana, establecerán las condiciones necesarias que orienten el desenvolvimiento en los próximos años, mediante una práctica estratégica para recuperar gradualmente el crecimiento económico.

La estabilidad de precios es una de las perspectivas primordiales. Con firmes estructuras económicas, políticas y sociales en nuestro territorio nacional, se incrementará el volumen de inversiones privadas.

Es de considerarse que se presentará un ambiente de seguridad para nuestras exportaciones. La industria contaba con mayores alicientes. Aquellas estarán ausentes de las ya consabidas del petróleo.

Atención esencial se proporcionará al turismo que tantas divisas nos llegan y que entre otros factores, propician empleos directos e indirectos. Además, redistribuye el ingreso. Por las corrientes de visitantes de extranjero se difunde la verdadera imagen turística y comercial de México en el mundo.

Necesario es advertir que lo que se conociera en nuestro medio como banca de fomento, de acuerdo con el plan de modernización aludido, se ha convertido en la actualidad en banca de desarrollo, que se considera un soporte determinante en el progreso del país, en donde se impondrá la actividad constante.

Existe confianza en que empresarios responsables harán una productividad, hasta donde sea posible, estable. No se desconoce que hay empresarios apáticos, con tendencias y estilos inertes, que obstacularizan el cambio.

Más se estima que comprenderán que su participación es necesaria sin ella el proceso de transformación de referencia, aunque no se detendrá, ni padecerá tardanza en llevarse a efecto.

PASE A LA PAG. 3

Concenso, Eje del Cambio Democrático

El presidente Carlos Salinas de Gortari eligió este nuevo aniversario de la expropiación petrolera para establecer los lazos de continuidad con el pensamiento del general Lázaro Cárdenas pero también para definir posibilidades y diferencias con el hijo de éste, Cuauhtémoc, y las estrategias del PRD.

No deja de ser significativa la apreciación presidencial de que fue durante el gobierno de Lázaro Cárdenas cuando se fortaleció al Estado ante la intransigencia internacional; se transformó a la Presidencia de la República no sólo en institución sino también en una "fuerza política de unidad"; se derrotó políticamente a los que deseaban el regreso "imposible a tiempos superados" y ello mediante una nueva organización política que agrupó a los nuevos sectores sociales.

Pero se fijaron también diferencias. Las principales, la superación del paternalismo hacia las masas y la promoción de su propia organización.

Quizás, como ya se había planteado en otras oportunidades aunque sin profundizar en ello de la misma forma que ayer, el principal punto de debates que planteó el Presidente respecto al neocardenismo no es sobre los objetivos generales de soberanía y justicia, tampoco del rescate de la figura histórica del general Cárdenas, sino de adecuación de ese rescate a los tiempos presentes, a ese nuevo mundo multipolar y a una sociedad civil compleja, bastante alejana de la de hace medio siglo.

Sin embargo, más importante aún es destacar cómo esas diferencias se están reflejando en las formas de hacer política. Probablemente, el rasgo más característico de la nueva hora es la búsqueda de soluciones negociadas, producto del consenso social, entendido éste como la única forma viable de hacer coincidir el interés de las mayorías con las formas democráticas imprescindibles para gobernar una sociedad compleja y sumamente plural como lo es la mexicana. Esa forma de hacer política es incompatible tanto con las polarizaciones políticas como con la violencia.

En este sentido, el llamado presidencial de Minatitlán no debería entenderse como una simple confrontación política, sino como una parte sustancial del nuevo proyecto de nación. El modelo estratégico que está construyendo la actual administración debe entenderse desde el punto de vista político, como el avance hacia un sistema democrático imprescindible para que el modelo económico tenga eficiencia. Desde este punto de vista, estamos asistiendo a una transición democrática que requiere del concurso no sólo del

PASE A LA PAG. 3

Alemania, Unida en la Centroderecha

Un acontecimiento trascendental como las elecciones parlamentarias celebradas en la República Democrática Alemana (RDA) tiene, por la novedad de su realización y por sus inesperados resultados, múltiples significados cuyo exacto alcance habrá de esclarecerse a medida que pasen los efectos emocionales de la sorpresa. El triunfo alcanzado por la centroderechista Alianza por Alemania tiene tal impacto para el futuro de esa nación, de Europa y del mundo, que se corre el riesgo de la subvaloración de procesos impensables hace poco menos de un año.

Lo evidente corresponde muchas veces, como en este caso, con lo trascendental: los votos alcanzados por la coalición triunfante estuvieron definidos por el nombre mismo de la Alianza por Alemania. Casi el 50 por ciento de los ciudadanos de la RDA votó por el camino más corto hacia la unificación con la República Federal de Alemania (RFA). El ganador neto en los comicios es el jefe del gobierno oestealemán Helmut Kohl, patrocinador de una unión de fuerzas centroderechistas que tiene mucha semejanza con la que llegó al gobierno de Bonn en 1982.

Más no se trata únicamente del voto por la rápida unificación. Es el voto por un recuentro conocido por fuerzas conservadoras. Es el voto por la absorción de la RDA por la REA. Las causas de este resultado seguramente se encuentran en el enorme caudal financiero y el peso de la personalidad de Kohl puesta en juego durante la campaña preelectoral. Pero sería un caso error reducir el resultado al solo efecto del espejismo unificador o al juego de los ofrecimientos de campaña.

No puede escapar del análisis el altísimo índice de participación ciudadana en los comicios.

PASE A LA PAG. 3

Ya Casi

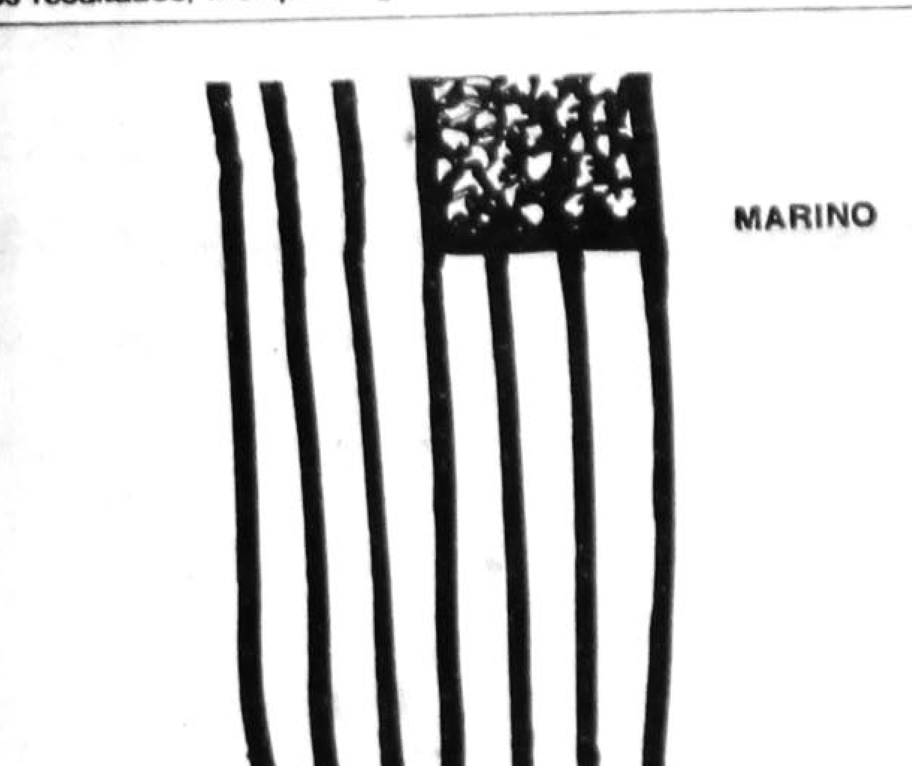

Cárdenas, Invitación al Ejército

MARIO RUIZ MASSIEU

Durante su visita a Guerrero de hace unos días, el ingeniero Cuauhtémoc Cárdenas hizo aseveraciones y convocatorias que no pueden dejarse de lado por la gravedad de las mismas, por la irresponsabilidad que suponen y por las intenciones que esconden y que pueden ser de la máxima importancia para el país. Dijo Cárdenas que la actuación del gobernador de Guerrero respondía a "instrucciones de Los Pinos" y convocó al Ejército a intervenir en la vida política y pública de México a fin de "encauzar el desarrollo democrático y socialmente justo". Veamos algo de ello.

1.- Cárdenas ha trasladado el problema de Guerrero a la Casa Presidencial. Para él, quien ha instaurado -en sus palabras- un régimen de violencia y represión en la entidad suriana no ha sido el gobernador de ese estado, sino el propio Presidente de la República, de quien el mandatario local es sólo instrumento. De esta forma el líder del PRD persiste en sus ataques continuos al presidente Salinas, a quien ve más que como adversario político, como enemigo personal. En tanto que de 1988 a la fecha el presidente Salinas se ha vigorizado, ha implementado una política de diálogo, instrumentado programas de auxilio a las zonas más desfavorecidas y saneado la economía del país, convirtién

PASE A LA PAG. 3

Canal de Panamá

Una Historia Llena de Oprobio

VICENTE FUENTES DIAZ

INDICADOR
Meridiano
PUBLICACION PERIODICA AUTORIZADA. REGISTRO SEPOMEX NUMERO 1881389-001 CARACTERISTICAS 12-1252-70
CERTIFICADO DE LICITUD DE CONTENIDO NUM. 2963
CERTIFICADO DE LICITUD DE TITULO 3378
TITULO RESERVADO POR LA SEP 45-69.
Oficinas y Talleres en: Emilio Zapata No. 73 Pte. Colonia Centro C. P. 63000
Telefonos 2-01-45 y 2-66-30.
Apartado Postal 65, Tepic, Nay.
Dirección General: Dr. DAVID ALFARO.
Director Ejecutivo: ELIAS MALDONADO.
Dirección Técnica: ANTONIO PEREZ CISNEROS.
Gerente General: LIC. JORGE CORDOBA JUG.
Tesorería: CRISTINA PEREZ PEÑA.
REDACCION: Lorena Hernández, Patricia Ramírez y Guillermo Aguirre T.
INFORMATICA: Marco Antonio Delgado Rocha Leonor Mejía Peralta y Juan Manuel Treviño Alfaro.
COMPOSICION: Rosario Cambero V., Esperanza Figueroa Salazar, Amalia Ortiz Iñiguez y Rosalba Mejía Peralta.
ARTE: Ramón Altamirano García, Francisco Javier González Ortega, Rafael Delgado y Salvador Alvarado.
FOTOMECANICA: Adrián Figueroa Loria, José Cruz Monsalvo García Julián Solís Juan Carlos García Ramos
PRENSAS: Fernando Delgado y Victor G. Ayón Ramírez.
CIRCULACION: Diego Monsalvo.
CREDITO Y COBRANZAS: David Benítez Salcido y Armando Velázquez Partida.
Los Colaboradores que firmen sus escritos son responsables del contenido de los mismos.
No hay obligación de devolver originales aunque no se publiquen. Todos los fondos y correspondencia a este Periódico, deben ser dirigidos al Director, en el domicilio antes mencionado.
Este Periódico se edita con sistema computarizado
Distribución Regional Agencia LIRPASA.
AÑO XLVIEPOCA II
Tepic, Nayarit.,
Diario: de Lunes a Sábado
TELE - FAX 29418 TELEX 61135 MERIME
REPRESENTACION COMERCIAL EN EL D.F. RODRIGO LEMUS, S.A.
Ejemplares Diarios en la Torre de Papel. Club de Periodistas de México.

Galletas SANDW. NAPOLI - MARIBEL KILO DE $ 3,019^{00} A **$ 2,509^{00}**	**Saba** TOALLA FEMENINA 20 TOA. DE $ 5,901^{00} A **4,909^{00}**
Bold 3 DETERGENTE 500 GR. DE $ 1,418 A **1,159^{00}**	**Nayar** PINTO JABON P/LAVAR - AZUL 400 GR. DE $ 925^{00} A **789^{00}**
Palmolive JABON P/BAÑO - ROSA 100 GR. DE $ 370^{00} A **315^{00}**	**Caprice** SHAMPOO - MANZANA 500 ML. DE $ 3,733^{00} A **2,639^{00}**
Pétalo SERVILLETAS 125 SERV. DE $ 1,695^{00} A **1,389^{00}**	**Jamón** T/VIRGINIA - FUD KILO DE $ 13,514^{00} A **12,455^{00}**
Pastel MOSAICO - VIVA KILO DE $ 5,070^{00} A **4,044^{00}**	**Queso** DE PUERCO - VIVA KILO DE $ 7,950^{00} A **5,812^{00}**
Tocino AHUMADO - DELTA KILO DE $ 13,300^{00} A **10,700^{00}**	**Chuleta** AHUMADA - DELTA KILO DE $ 14,000^{00} A **12,695^{00}**

VIGENCIA 16, 17, 18 DE MARZO '90

... ya que todo mundo sabe, que los mejores precios estan en:

Primero conasupo

SECCION – B
Meridiano De Nayarit
Tepic, Nay., Jueves 22 de Marzo de 1990. INF. GENERAL PAG: n. 3

Trabajadores de Sindicatos Federados Contarán con Casas Financiadas por el ISSSTE

MEXICO, D.F.- El ISSSTE y el Instituto Nacional de Fomento a la Vivienda construirán cinco mil viviendas destinadas a otros tantos trabajadores que pertenecen a los diversos sindicatos.

Esta tarde los representantes de la FSTSE del Fovissste y del Infonavit, designaron un convenio en el que se firmó el convenio de confinanciamiento que compromete a los dos últimos organismos a cubrir el costo de las cinco mil habitaciones.

Serán erigidas las viviendas en terrenos propiedad de la FSTSE que estén totalmente urbanizandos tanto en la capital de la república como divesas ciudades del interior del país.

Por el Fovissste signó el convenio el vocal ejecutivo Jorge Asterrechea sabido por el Infovide, el ingeniero Carlos Verduzco Hernández y Fungieron como testigos de honor el Licenciado Emilio Lozoya Thalmann director general del ISSSTE y el secretario general del FSTSE Jésús lo Ano Contreras.

Las obras se inciaron de inmediato y se considera que esta es una forma de resolver el grave problema de la vivienda que confrontan los trabajadores al servicio del estado.

(NOTIPRESS)

EN TEPIC...
PUEBLA VERACRUZ POZA RICA CULIACAN TAMPICO HAMBURGUESAS GUADALAJARA TUXPAN COLIMA DURANGO LERDO TORREON JALAPA
BUFALO
Orgullosamente mexicanas!
Coca-Cola INVITA
– HAMBURGUESAS GIGANTES AL CARBON
– PIZZAS
– PAPAS A LA FRANCESA
AV. INSURGENTES No. 286 Pte.
A ½ CUADRA DE LA ALAMEDA.

Concenso, Eje...

oficialismo sino también, por su propio interés, de la mayoría de las fuerzas políticas y sociales. La violencia y la confrontación permanente no ayudan en nada a que la transición se lleve a cabo. Quizás el único punto en común que se pueda encontrar en todos los procesos de transición que se han vivido en España y América Latina en los últimos años pueda encontrarse allí: en la búsqueda de mecanismos de concertación política que eviten tanto la violencia como la confrontación estéril.

No puede haber transición sin diálogo y tampoco sin mutuo reconocimiento. Pero resulta más significativo aun cuando ese diálogo y ese reconocimiento se rechazan desde sólo uno de los centros políticos del país, en este caso del cardenismo. La reflexión que se impone en si con esa táctica se busca la transición o simplemente, subestimando el objetivo democrático, se está demandando un remplazo de poderes sin importar demasiado ni las formas ni el costo que ese remplazo implique.

El presidente Salinas escogió bien para ejemplificar sus propuestas. En la vida política de Lázaro Cárdenas se pueden encontrar numerosos ejemplos tanto de disidencia como de escrupulos cuidado para evitar que ella se reflejara en rupturas inecesarias, en obstáculos a la independencia y a la libertad política. Cárdenas aceptó, cuando no tuvo más remedio, la confrontación, pero siempre respetó lo que podríamos denominar con el lenguaje político de hoy, los intereses básicos de la sociedad civil. Supo comprender la dinámica de los tiempos y adoptar una posición específica ante ellos. Quizá el acto político más paradigmático en este sentido haya sido el de su propia sucesión presidencial.

Tampoco existe un espíritu de inútil confrontación en el discurso de ayer. Si los nuevos cardenistas saben y desean entender el mensaje, podrán comprender que existe una ancha franja política por recorrer, un camino basado en la democracia y el mutuo respeto que sería positivo para todos.

Autorizó el Congreso el Viaje de CSG a Chile y Ecuador

POR HECTOR VELASCO

MEXICO, D.F.- La comisión permanente del congreso de la Unión autorizó ayer al presidente Carlos Salinas de Gortari ausentarse del país entre el 22 y 26 de marzo próximos con el propósito de realizar senda visita de estado a las Repúblicas de Chile y Ecuador.

En su solicitud el primer mandatario justifica ampliamente las razones de su próximo viaje y dice que los recientes cambios habidos en Chile por voluntad expresa del pueblo tiene trascendencia solo para ese país, sino para todo el continente Américano que por primera vez en su historia vive bajo regímenes democráticos elegidos.

La nueva situación política que vive Chile se proyecta como un estimulo a la consolidación de las instituciones democráticas en este continente y vigorizará al mismo tiempo los factores de cohesión a integración de América Latina, afirma el jefe del ejecutivo en su solicitud de permiso para viajar al exterior.

Asimismo informa a la comisión permanente de la invitación que el presidente de Ecuador Rodrigo Borja le hiciera para visitar aquel país misma que también aceptó pero en estricta sujeción al permiso de la permanente.

La comisión permanente del congreso de la unión dió respuesta positiva a la demanda del titular del poder ejecutivo quien viajara a Chile el jueves por la mañana.

Unidos los Mexicanos, Nada ni Nadie nos Podrá Detener: CSG

ISLA, VER.- Unidos nada ni nadie podra detener a los mexicanos, dijo el Presidente Carlos Salinas en un diálogo con agricultores de la Región donde señaló que el programa de desincorporación de empresas públicas no solo es una venta de las mismas al sector privado, sino también se están transfiriendo al sector social.

Añadió que se ha venido introduciendo esa modalidad al reducir el número de empresas que tiene el gobierno y en consecuencia de menos propietarios pasa ahora a ser más justo porque con los recursos que obtiene de su desincorporación apoya precisamente al programa nacional de solidaridad y se hace apoyando también al sector social de la economía.

Quiero en este acto, compatriotas de Veracruz, anunciar el arranque de un programa nacional el programa nacional que comprometí en sus líneas generales en el acto del 6 de enero cuando se pusieron en marcha las diez acciones de apoyo al campo mexicano.

Con voz enfatica puntualizó: es el programa nacional de estímulos regionales, con él vamos a beneficiar a productores de bajos ingresos pero que tienen potencial productivo y así estimular la producción de dos gramos básicos que son indispendables, maíz y frijol, vamos a arrancar este programa el día de hoy recalcó.

(NOTIPRESS)

Madre e Hijo Atropellados por un Vehículo Extranjero

Al tratar de atravesar la cinta asfáltica a la altura del crucero de Los Ayala, fue atropellada la señora Isabel Gaytán Montoya de 26 años de edad y su pequeño hijo Ignacio Diaz Gaytán, de 6 años, por un automovil marca Chevrolet tipo Sedán, de procedencia extranjera, conducido por Ricardo Castellanos Martínez.

El vehículo de referencia circulaba a exceso de velocidad por lo que su chofer al llegar al crucero mencionado perdió el control del mismo derrapando en la carretera y arrollando a los mencionados quienes fueron trasladados a la clínica del Seguro Social de Las Varas. (Por Olegario Zamudio)

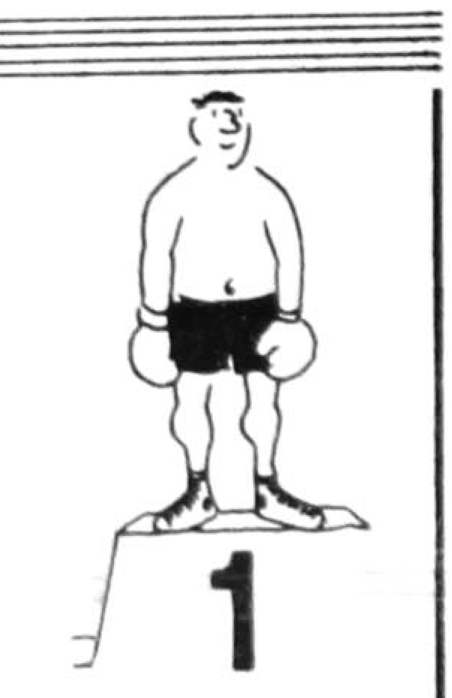

Un Hecho...

Muy oportuno es indicar que los hombres de empresa deben conformar instrumentos de avance y no explotar la capacidad de los trabajadores, así como el peculio de los consumidores. Lo que se anhela esta en formular orientaciones para obtener una buena producción que nos situe ventajosamente en el exterior.

El productor tiene que inhibirse de autoritarismo, que esta al borde del despotismo; y hacer un clima de comprensión con el sector laborante.

Dentro del mismo programa de modernización la banca de desarrollo ha comenzado a perfilar un proceso de actualización de su normatividad y operación financiera, técnica y administrativa, con el propósito de lograr cambios cualitativos y cuantitativos, factores que faciliten la presencia pronta de créditos eficientes, con los que se pueda adquirir los inplementos que se necesitan en las tareas tan diversas de productividad. En esta área también se dispondrá de los medios adecuados para una eficaz infraestructura.

Centroamer...

mundo, al igual que Europa Oriental, ha cambiado a Marx por Montesquieu". Primero, habrá que esperar varios años para estar ciertos que en Europa del Este la estatua de Montesquieu sustituirá a la de Lenin. Junto con las fuerzas democráticas, coexisten añejos sentimientos revanchistas, reivindicaciones fronterizas, fundamentalismos religiosos, autoritarismos aldeanos y nacionalismos "tan pasados de moda" como el alemán. Segundo, no constituyen datos menores la larga suma de agresiones contra Nicaragua: los sandinistas se vieron forzados a realizar concesiones políticas, sin que éstas fueran correspondidas ni por la contra, ni por los gobiernos vecinos, ni mucho menos por EU; las acciones directas de este último país incluyeron desde el minado de puertos, el bloque económico, el financiamiento a las fuerzas irregulares y el sabotaje permanente a todo esfuerzo diplomático de paz, lo mismo en el caso del proceso de Contadora que en los sucesivos encuentros promovidos por los propios centroamericanos. El escándalo Irán-contras sólo es un eslabón más de la permanente hostilidad estadunidense. Insisto, no se trata de datos menores.

El resultado electoral del pasado 25 de febrero fue reflejo de un voto contra la guerra, contra el hambre, contra el propio estancamiento vital. Nadie puede estar seguro de que fue un voto por Montesquieu. La mayoría de América Latina, notablemente México, espera que el próximo 25 de abril emerja un gobierno de unidad nacional, que rechace la intervención extranjera y trabaje en la difícil tarea de reconciliación nacional. La comunidad internacional vería con simpatía que la concertación y no la confrontación fueran el símbolo de la política interna nicaragüense. Hay alguna disposición internacional para ayudar a la reconstrucción económica. En ese empeño debería sumarse Estados Unidos.

Respecto a los "nacionalismos pasados de moda" que cederán ante el imperio del pragmatismo habría que preguntarse si Japón, Alemania, Francia y Estados Unidos habrían podido acceder a sus altos niveles de desarrollo sin la presencia de su nacionalismo. Con todos sus ingredientes tradicionales, irracionales y premodernos que se quiera, el nacionalismo, en Europa del Este, en Europa Occidental, en el Atlántico, en el Pacífico y particularmente en la región latinoamericana continua siendo el principal ingrediente aglutinador de la voluntad colectiva para seguir estando juntos. No es poca cosa.

Cárdenas, Invitación al...

dose en un vedadero líder nacional y en un estadista reconocido y respetado en el mundo, el ingeniero Cárdenas ha llevado su triste figura por el país alimentando la discordia, desinformando a sus partidarios, regando rencor por México, además de acudir a los Estado Unidos en busca de apoyo y recursos económicos para sí y para su partido.

2.- El presidente Salinas ha podido conducir un México complejo, producto de una crisis larga y severa, se ha ganado el respeto de todos los sectores de sus instituciones. El ingeniero Cárdenas, el "presidente" de un país imaginario, se ha visto obsoleto y rencoroso en sus planteamientos e incapaz de superar el resentimiento y la envidia hacia quien es Presidente de un país verdadero; resentimiento y envidia que lo llevan a acusar al Presidente de la República de todo y por todo lo que no gusta a su atribulada mente. Ante el engrandecimiento de la figura presidencial, Cárdenas el pequeño es cada día más pequeño.

3.- Esa pequeñez de Cárdenas, esa mente tan obtusa y esa distorsionada imagen que se ha creado del país, lo llevan ahora a convocar al Ejército a intervenir en la vida pública de México, agravando su institucionalidad, y el respeto y la seriedad que merecen las fuerzas armadas de México. Cabría preguntar si Cárdenas está delineando en su imaginación una asonada con el apoyo del Ejército o si se muestra interesado por crear un país regido por los militares. ¿No habrá superado Cárdenas el México de los generales?, o ¿mantendrá en su frágil mente algún trauma infantil que lo lleve a considerar que sólo los militares pueden encauzar el desarrollo de México?; ¿No se habrá percatado que hoy el Ejército Mexicano es ejemplo de institucionalidad al servicio de su país?; ¿quiere regresar Cárdenas a tiempos separados en México.

Nadie establece mejor las diferencias entre el presidente Salinas y el ingeniero Cárdenas, que el propio Cuauhtémoc Cárdenas. En tanto el Presidente Constitucional pugna por un país moderno, justo y democrático que permita a México ver hacia el siglo XXI, el ingeniero Cárdenas, presidente imaginario, invita a volver al país de la década de los 20. Uno mira al futuro, otro busca el pasado. Uno tiene mente preclara, el otro obtusa. Uno alienta al progreso, otro no es nada. Uno es el presidente Salinas, el otro es el ingeniero Cárdenas, para salud de México.

Alemania, Unida en...

Una asistencia a las urnas superior al 90 por ciento de los empadronadores es poco usual en el mundo y ello habla de un voto conciente y decidido en aquellos espacios de la dialéctica de lo individual y lo colectivo que los sondeos de opinión -lo mismo en Nicaragua que en la RDA- no fueron capaces de desentrañar. En el caso estealemán debe recordarse que todavía en la víspera de los comicios las encuestas hablaban de casi la mitad de votantes indecisos. No había tales solamente, celosos defensores del secreto del voto.

La incógnita está despejada. Los diques de la incertidumbre quedaron rotos. Alemania llegará a unificarse y los actores internacionales del proceso -Estados Unidos, Unión Soviética, Gran Bretaña y Francia- deberán tomar nota de que en las conversaciones del llamado grupo 2 más 4, como resultado de los comicios de ayer, estarán virtualmente ante un solo interlocutor: el centroderechismo de las dos Alemanias. No significa esto minusvaluar los contrapesos existentes desde el centro hacia la izquierda en la RDA y la RFA, pero sobreestimarlos sería tanto como olvidar a los grandes perdedores en estos comicios: los socialdemócratas y los comunistas reformados.

Tabamex se Chiquea

POR PATRICIA RAMIREZ

Mauro Gómez Aguilar, delegado de la Secretaría de Agricultura y Recursos Hisráulicos, dijo que si los productores que ya lograron obtener compensación económica de la empresa Tabamex, no reúnen los requisitos legales, los que ahora reclaman lo mismo, que no son más rpoveedores de TABAMEX, tienen aún menos derecho por lo que la empresa difícilmente accederá a sus peticiones.

"Y es que tales productores rompieron relaciones con Tabamez, debido a que sus tierras de cultivos eran malas, por lo que se convirtieron en proveedores y no en trabajadores =dijo el delegado de la SARH= agregando que ve imposible llegar a un acuerdo, por el simple hecho de que lo que piden no es legal".

De acceder CNC, SARH y Gobierno del Estado a estas peticiones, se creará una corriente de ex-trabajadores de empresas paraestatales que exigirán lo mismo que en todas, la erogación económica que esto provocaría sería fatal para el país, concluyó Mauro Gómez Aguilar.

Yesca
DOMICILIO
Av. México 132-A sur.-2
PARA SUS REUNIONES IMPORTANTES
YA HAY UN BUEN LUGAR
DESAYUNOS ,COMIDAS Y CENAS DE LO MEJOR
BAR
Fuente de Sodas
Restaurante

* * * * * * *

Estamos a punto de formalizar UN FIDEICOMISO, para operar en Nayarit, a través de un Banco de la localidad, que permitirá a los interesados, participar del sistema para adquirir su casa-habitación ESTILO CALIFORNIANO, mediante la fórmula del Autofinanciamiento, estando limitada la apertura de operaciones a dos grupos de 120 (ciento veinte) interesados cada uno, en su forma inicial.

La legalización de cada asignación, será Supervisada y Sancionada, en la Notaría Pública No. 13 del Sr. Lic. JOSE LUIS BEJAR FONSECA y, toda la documentación formal y legal, será Autorizada por el Banco Fiduciario.

Todos los informes complementarios que Ud. nos solicite, se los proporcionaremos en nuestras oficinas de Av. Sangangüey No. 10, Jardines de la Cruz en ésta ciudad, o enviaremos a su propio domicilio, personal altamente capacitado, para interiorizarle de como adquirirá su casa a plazos; SIN PAGAR NINGUN TIPO DE INTERESES, pudiendo Ud. escoger su Plan de Aportaciones dentro del Marco de éstas opciones:

VALENCIA-OVALLE

CONSTRUCCIONES CIVILES, S. A.

DE INTERES GENERAL A NUESTRA ESTIMADA CLIENTELA, QUE NOS HA SOLICITADO LA CONSTRUCCION DE LA CASA-HABITACION ESTILO CALIFORNIANO

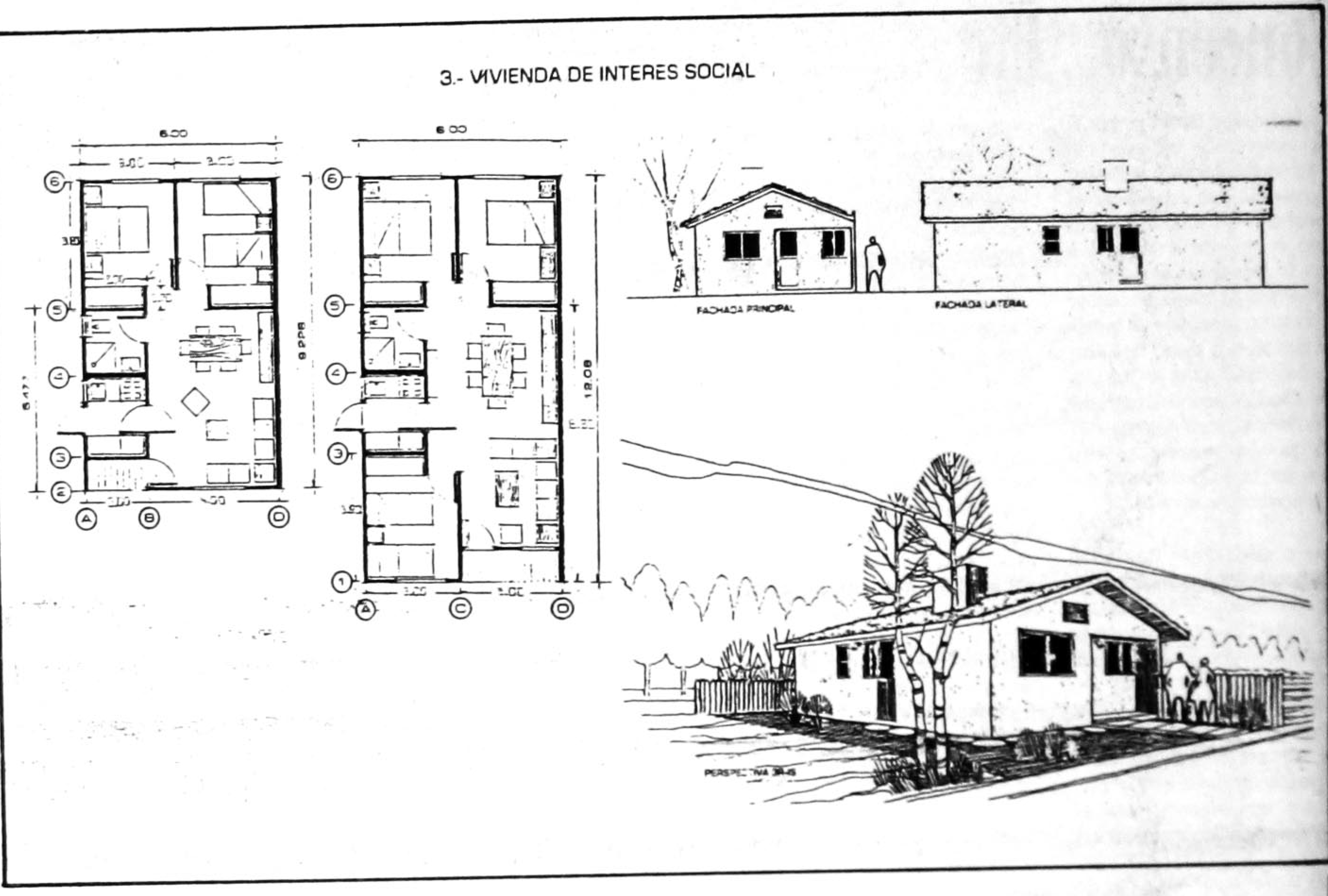

a 12 (doce) meses.

a 24 (veinticuatro) meses.

a 36 (treinta y seis) meses.

a 48 (cuarenta y ocho) meses.

Atendemos su llamado, en los teléfonos números 3-43-40 y 3-43-90 en ésta ciudad.

La atención a nuestra clientela, será para todo el Estado de Nayarit.

A T E N T A M E N T E.

Marzo de 1990.

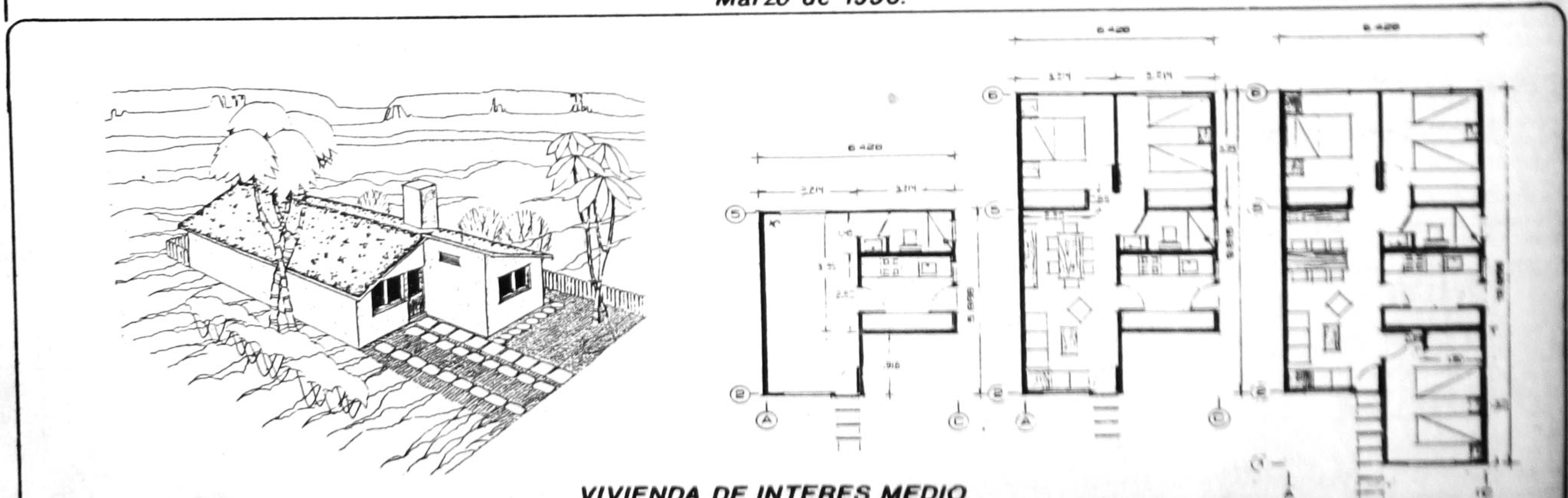

VIVIENDA DE INTERES MEDIO